

INSTITUTO NACIONAL DE SEGUROS

(Institución Autónoma de la República de Costa Rica)

BALANCES GENERALES

AL 30 DE JUNIO 2019 Y 2018

(Expresados en Colones Costarricenses sin Céntimos)

	Notas	2019	2018
ACTIVOS			
Disponibilidades	3, 2.b.b	<u>₡ 61.866.199.562</u>	<u>₡ 64.928.669.205</u>
Efectivo		54.197.031.238	61.830.261.463
Depósitos a la vista en el B.C.C.R.		457.009.263	461.645.945
Depósitos a la vista en entidades financieras del país		7.209.071.383	2.341.842.961
Depósitos a la vista en entidades financieras del exterior		-	268.526.940
Cuentas y productos por cobrar asociadas a disponibilidades		<u>3.087.678</u>	<u>26.391.896</u>
Inversiones en instrumentos financieros	4	<u>1.448.549.450.647</u>	<u>1.300.104.776.929</u>
Inversiones disponibles para la venta	2.b.c	1.348.205.388.778	1.221.799.694.979
Instrumentos financieros vencidos y restringidos		78.444.982.940	63.425.807.557
Cuentas y productos por cobrar asociadas a inversiones en instrumentos financieros		<u>21.899.078.929</u>	<u>14.879.274.393</u>
Cartera de créditos	2.b.f	<u>12.311.288.548</u>	<u>15.056.756.650</u>
Créditos vigentes		12.588.458.808	14.766.157.219
Créditos vencidos		88.239.213	167.676.218
Créditos en cobro judicial		267.987.984	240.329.605
Cuentas y productos por cobrar asociados a cartera de créditos		208.657.362	275.136.597
(Estimación por deterioro de la cartera de créditos)	2.b.g	<u>(842.054.819)</u>	<u>(392.542.989)</u>
Comisiones, primas y cuentas por cobrar	2.b.f, 5	<u>187.902.870.843</u>	<u>195.602.967.087</u>
Primas por cobrar		131.765.931.520	132.005.055.805
Primas vencidas		17.197.545.283	10.508.486.331
Cuentas por cobrar por operaciones con partes relacionadas	12	20.812.988.630	19.825.493.459
Impuesto sobre la renta diferido e impuesto sobre la renta por cobrar		19.773.688.248	21.167.768.848
Otras cuentas por cobrar		10.378.961.300	20.971.120.039

INSTITUTO NACIONAL DE SEGUROS

(Institución Autónoma de la República de Costa Rica)

BALANCES GENERALES

AL 30 DE JUNIO 2019 Y 2018

(Expresados en Colones Costarricenses sin Céntimos)

	Notas	2019	2018
Productos por cobrar asociados a las cuentas por cobrar	¢	689.365.721	¢ 422.590.836
(Estimación por deterioro de comisiones, primas y cuentas por cobrar)		<u>(12.715.609.859)</u>	<u>(9.297.548.231)</u>
Cuentas acreedoras y deudoras por operaciones de reaseguro		<u>1.301.494.604</u>	<u>1.695.594.621</u>
Cuentas acreedoras y deudoras por reaseguro cedido y retrocedido		308.754.691	1.015.133.689
Cuentas acreedoras y deudoras por reaseguro aceptado		<u>992.739.913</u>	<u>680.460.932</u>
Participación del reaseguro en las provisiones técnicas		<u>61.923.882.046</u>	<u>68.301.551.311</u>
Participación del reaseguro en la provisión para primas no devengadas	6	33.128.173.005	31.944.028.990
Participación del reaseguro en la provisión para siniestros	6	28.795.709.041	36.357.522.321
Bienes realizables	2.b.i	<u>2.431.374.269</u>	<u>3.797.468.803</u>
Bienes y valores realizables adquiridos en recuperación de créditos		3.576.096.405	4.866.003.371
(Estimación por deterioro y disposición legal de bienes realizables)		<u>(1.144.722.136)</u>	<u>(1.068.534.568)</u>
Bienes muebles e inmuebles	2.b.j,		
	7	<u>88.144.700.219</u>	<u>88.732.320.334</u>
Equipos y mobiliario		26.046.045.569	24.308.662.205
Equipos de computación		23.245.523.518	23.944.120.108
Vehículos		4.421.362.728	3.956.482.941
Terrenos		24.016.063.163	23.168.666.552
Edificios e instalaciones		79.353.143.222	77.193.153.081
(Depreciación acumulada bienes muebles e inmuebles)		<u>(68.937.437.981)</u>	<u>(63.838.764.553)</u>
Otros activos	2.b.l	<u>63.805.330.099</u>	<u>51.988.295.341</u>
Gastos pagados por anticipado		17.406.842.819	13.217.384.432
Cargos Diferidos		25.313.677.760	23.113.578.417
Bienes Diversos		16.695.339.739	10.227.949.325

INSTITUTO NACIONAL DE SEGUROS

(Institución Autónoma de la República de Costa Rica)

BALANCES GENERALES

AL 30 DE JUNIO 2019 Y 2018

(Expresados en Colones Costarricenses sin Céntimos)

	Notas	2019	2018
Operaciones pendientes de imputación	¢	245.435.290	¢ 17.186.973
Activos intangibles		4.056.736.869	5.412.196.194
Otros activos restringidos		87.297.622	-
Inversiones en propiedades	2.b.k	<u>32.815.402.829</u>	<u>32.266.736.091</u>
Terrenos		1.176.311.500	1.176.311.500
Edificios		<u>31.639.091.329</u>	<u>31.090.424.591</u>
Participación en el capital de otras empresas	2.b.ff, 8	<u>83.185.246.474</u>	<u>81.494.701.261</u>
Participaciones en el capital de otras empresas del país		58.540.575.502	57.528.826.700
Participaciones en Fideicomisos y otros Vehículos de Propósito Especial (VPE) del país		<u>24.644.670.972</u>	<u>23.965.874.561</u>
TOTAL DE ACTIVOS		<u><u>¢2.044.237.240.140</u></u>	<u><u>¢1.903.969.837.633</u></u>
PASIVO Y PATRIMONIO			
PASIVO:			
Obligaciones con el público		<u>782.435.343</u>	<u>1.081.461.067</u>
Obligaciones por reporto, pacto de reporto tripartito y préstamos valores		-	-
Otras obligaciones a plazo con el público		<u>782.435.343</u>	<u>1.081.461.067</u>
Obligaciones con Entidades		<u>28.240.000.000</u>	<u>650.000.000</u>
Obligaciones con entidades financieras a plazo		<u>28.240.000.000</u>	<u>650.000.000</u>
Cuentas por pagar y provisiones	9	<u>135.984.390.483</u>	<u>136.027.625.869</u>
Cuentas y comisiones por pagar diversas		66.996.278.931	74.839.607.270
Provisiones		56.222.822.311	56.957.874.940
Impuesto sobre la renta diferido		7.895.085.221	3.759.570.585
Otras cuentas por cobrar		<u>4.870.204.020</u>	<u>470.573.074</u>
Provisiones técnicas	2.b.m, 10	<u>822.028.049.769</u>	<u>795.030.444.328</u>
Provisiones para primas no devengadas		236.259.051.113	230.843.342.871
Provisiones para insuficiencia de primas		2.168.739.306	954.368.772
Provisiones matemáticas		26.803.513.691	27.559.872.097
Provisiones para siniestros reportados		476.743.812.136	454.100.161.012

INSTITUTO NACIONAL DE SEGUROS

(Institución Autónoma de la República de Costa Rica)

BALANCES GENERALES

AL 30 DE JUNIO 2019 Y 2018

(Expresados en Colones Costarricenses sin Céntimos)

	Notas	2019	2018
Provisiones para siniestros ocurridos y no reportados		25.648.531.049	26.283.667.556
Provisión de participación en los beneficios y extornos		1.073.706.715	2.076.450.533
Otras provisiones técnicas		53.330.695.759	53.212.581.487
Cuentas acreedoras y deudoras por operaciones de reaseguro		<u>11.551.019.542</u>	<u>8.103.353.632</u>
Cuentas acreedoras y deudoras por reaseguro cedido y retrocedido		11.507.972.838	8.083.485.098
Cuentas acreedoras y deudoras por reaseguro aceptado		43.046.704	19.868.534
Obligaciones con asegurados, agentes e intermediarios	11	<u>70.145.541.538</u>	<u>56.704.293.776</u>
Obligaciones con asegurados		51.696.741.915	41.771.912.864
Obligaciones con agentes e intermediarios		18.448.799.623	14.932.380.912
Otros pasivos		<u>12.388.162.431</u>	<u>9.733.311.377</u>
Ingresos diferidos		6.105.997.888	5.384.694.616
Operaciones pendientes de imputación		1.545.607.494	95.850.894
Depósitos recibidos por reaseguro		4.736.557.049	4.252.765.867
TOTAL PASIVO		<u>1.081.119.599.106</u>	<u>1.007.330.490.049</u>
PATRIMONIO:			
Capital social y capital mínimo de funcionamiento		<u>648.137.986.643</u>	<u>582.428.083.996</u>
Capital pagado		647.867.327.752	582.157.425.106
Capital donado		270.658.891	270.658.890
Ajustes al patrimonio		<u>52.480.016.453</u>	<u>27.764.529.985</u>
Ajustes al valor de los activos		53.537.026.682	29.212.091.024
Ajustes por valuación de participantes en otras empresas		(1.057.010.229)	(1.447.561.039)
Reservas patrimoniales		<u>182.868.553.335</u>	<u>193.211.073.704</u>
Otras reservas obligatorias		32.483.473.337	20.949.515.402
Reservas voluntarias		150.385.079.998	172.261.558.302

INSTITUTO NACIONAL DE SEGUROS

(Institución Autónoma de la República de Costa Rica)

BALANCES GENERALES

AL 30 DE JUNIO 2019 Y 2018

(Expresados en Colones Costarricenses sin Céntimos)

	Notas	2019	2018
Resultados acumulados de ejercicios anteriores		<u>57.646.115.186</u>	<u>65.709.902.646</u>
Utilidades acumuladas de ejercicios anteriores		57.646.115.186	65.709.902.646
Resultado del período		<u>21.984.969.417</u>	<u>27.525.757.254</u>
Utilidad neta del período		21.984.969.417	27.525.757.254
TOTAL PATRIMONIO		<u>963.117.641.034</u>	<u>896.639.347.585</u>
TOTAL DEL PASIVO Y PATRIMONIO		<u>¢ 2.044.237.240.140</u>	<u>¢ 1.903.969.837.633</u>
CUENTAS CONTINGENTES DEUDORAS	16	<u>¢ 245.740.769.521</u>	<u>¢ 160.892.679.295</u>
OTRAS CUENTAS DE ORDEN DEUDORAS	17	<u>¢269.323.770.451.084</u>	<u>¢246.794.995.511.073</u>
Cuenta de orden por cuenta propia deudoras		269.272.528.029.977	246.744.933.686.130
Cuenta de orden por cuenta terceros deudoras		<u>51.242.421.107</u>	<u>50.061.824.943</u>

(Concluye)

Las notas adjuntas son parte integral de estos estados financieros.

MBA. Luis Fernando Monge Salas
Subgerente Financiero

Lic. Josué Abarca Arce
Contador General

Lic. Gustavo Retana Calvo
Auditor Interno

INSTITUTO NACIONAL DE SEGUROS

(Institución Autónoma de la República de Costa Rica)

ESTADOS DE RESULTADOS

PARA LOS AÑOS QUE TERMINARON EL 30 DE JUNIO DE 2019 Y 2018

(Expresados en Colones Costarricenses sin Céntimos)

	Notas	2019	2018
I. INGRESOS POR OPERACIONES DE SEGURO		<u>€367.593.466.339</u>	<u>€351.712.085.800</u>
INGRESOS POR PRIMAS	2.b.p	<u>354.185.397.911</u>	<u>332.394.730.775</u>
Primas netas de extornos y anulaciones, seguro directo		352.602.347.663	331.258.104.997
Primas netas de extornos y anulaciones, reaseguro aceptado		<u>1.583.050.248</u>	<u>1.136.625.778</u>
INGRESOS POR COMISIONES Y PARTICIPACIONES		<u>7.167.620.206</u>	<u>5.144.831.796</u>
Comisiones y participaciones, reaseguro cedido	14	6.991.441.363	5.019.859.245
Comisiones y participaciones, reaseguro retrocedido		<u>176.178.843</u>	<u>124.972.551</u>
INGRESOS POR SINIESTROS Y GASTOS RECUPERADOS POR REASEGURO CEDIDO Y RETROCEDIDO		<u>6.240.448.222</u>	<u>14.172.523.229</u>
Siniestros y gastos recuperados, reaseguro cedido	14	6.167.319.353	13.881.924.587
Siniestros y gastos recuperados, reaseguro retrocedido		<u>73.128.869</u>	<u>290.598.642</u>
II. GASTOS POR OPERACIONES DE SEGURO		<u>272.475.613.465</u>	<u>267.832.273.044</u>
GASTOS POR PRESTACIONES		<u>151.756.685.611</u>	<u>150.896.670.470</u>
Siniestros pagados, seguro directo		150.458.203.762	149.381.345.367
Siniestros pagados, reaseguro aceptado		72.921.813	410.921.307
Participación en beneficios y extornos		<u>1.225.560.036</u>	<u>1.104.403.796</u>
GASTOS POR COMISIONES Y PARTICIPACIONES		<u>30.499.390.928</u>	<u>28.132.775.438</u>
Gasto por comisiones, seguro directo		30.267.426.406	27.990.779.298
Gasto por comisiones y participaciones, reaseguro aceptado		<u>231.964.522</u>	<u>141.996.140</u>

INSTITUTO NACIONAL DE SEGUROS

(Institución Autónoma de la República de Costa Rica)

ESTADOS DE RESULTADOS

PARA LOS AÑOS QUE TERMINARON EL 30 DE JUNIO DE 2019 Y 2018

(Expresados en Colones Costarricenses sin Céntimos)

	Notas	2019	2018
GASTOS DE ADMINISTRACIÓN TÉCNICOS		<u>¢ 52.385.595.547</u>	<u>¢ 52.201.611.631</u>
Gastos de personal técnicos		34.306.507.669	34.312.025.947
Gastos por servicios externos técnicos		4.899.811.094	5.012.584.675
Gastos de movilidad y comunicaciones técnicos		823.952.088	756.464.205
Gastos de infraestructura técnicos		4.506.017.567	4.075.513.793
Gastos generales técnicos		<u>7.849.307.129</u>	<u>8.045.023.011</u>
GASTOS DE PRIMAS CEDIDAS POR REASEGUROS Y FIANZAS		<u>37.833.941.379</u>	<u>36.601.215.505</u>
Primas cedidas, reaseguro cedido	14	37.257.474.311	36.106.628.414
Primas cedidas, reaseguro retrocedido		<u>576.467.068</u>	<u>494.587.091</u>
III. VARIACIÓN +/- DE LAS PROVISIONES TÉCNICAS		<u>(66.950.015.457)</u>	<u>(40.570.885.507)</u>
INGRESOS POR AJUSTES A LAS PROVISIONES TÉCNICAS		<u>195.204.518.155</u>	<u>304.669.051.931</u>
Ajustes a las provisiones técnicas		<u>195.204.518.155</u>	<u>304.669.051.931</u>
GASTOS POR AJUSTES A LAS PROVISIONES TÉCNICAS		<u>262.154.533.612</u>	<u>345.239.937.438</u>
Ajustes a las provisiones técnicas		<u>262.154.533.612</u>	<u>345.239.937.438</u>
A. UTILIDAD BRUTA POR OPERACIÓN DE SEGUROS (I-II+III)		<u>28.167.837.417</u>	<u>43.308.927.249</u>
I. INGRESOS FINANCIEROS	2.b.q	<u>77.034.056.522</u>	<u>66.245.218.282</u>
Ingresos financieros por disponibilidades		95.195.220	78.602.039
Ingresos financieros por inversiones en instrumentos financieros		51.787.330.889	42.245.297.819
Productos por cartera de crédito vigente		1.194.642.059	1.334.543.155
Ganancias por diferencial cambiario y unidades de desarrollo (UD)	13.3.d	19.557.275.786	20.708.994.550
Otros ingresos financieros		<u>4.399.612.568</u>	<u>1.877.780.719</u>
II. GASTOS FINANCIEROS		<u>31.750.734.974</u>	<u>21.842.748.118</u>
Gastos financieros por cuentas por pagar diversas		91.161	248.089

INSTITUTO NACIONAL DE SEGUROS

(Institución Autónoma de la República de Costa Rica)

ESTADOS DE RESULTADOS

PARA LOS AÑOS QUE TERMINARON EL 30 DE JUNIO DE 2019 Y 2018

(Expresados en Colones Costarricenses sin Céntimos)

	Notas	2019	2018
Pérdidas por diferencial cambiario y unidades de desarrollo UD	13.3.d	¢ 29.693.988.747	¢ 20.706.905.411
Otros gastos financieros		<u>2.056.655.066</u>	<u>1.135.594.618</u>
B. SUBTOTAL RESULTADO FINANCIERO (I-II)		45.283.321.548	44.402.470.164
C. UTILIDAD (PÉRDIDA) POR OPERACIÓN DE SEGUROS		<u>73.451.158.965</u>	<u>87.711.397.413</u>
I. INGRESOS POR RECUPERACIÓN DE ACTIVOS Y DISMINUCIÓN DE ESTIMACIONES Y PROVISIONES		<u>27.082.824.813</u>	<u>27.767.512.752</u>
Disminución de estimación de cartera de créditos y primas vencidas		10.756.790.054	11.648.451.930
Disminución de provisiones		<u>16.326.034.759</u>	<u>16.119.060.822</u>
II. INGRESOS OPERATIVOS DIVERSOS		<u>10.819.884.825</u>	<u>7.984.068.705</u>
Comisiones por servicios		243.626.620	288.977.831
Ingresos por bienes realizables		354.254.297	22.111.479
Ingresos por participaciones de capital de otras empresas		3.999.500.560	1.955.328.940
Otros ingresos con partes relacionadas	12	67.770.636	132.560.518
Otros ingresos operativos		<u>6.154.732.712</u>	<u>5.585.089.937</u>
III. GASTO POR ESTIMACIÓN DE DETERIORO DE ACTIVOS		<u>12.092.727.633</u>	<u>9.608.781.035</u>
Gasto por estimación de deterioro de cartera de créditos y cuentas y comisiones por cobrar		<u>12.092.727.633</u>	<u>9.608.781.035</u>
IV. GASTOS OPERATIVOS DIVERSOS		<u>49.611.434.825</u>	<u>50.077.730.075</u>
Comisiones por servicios		10.891.927.129	11.307.693.553
Gastos por bienes realizables		125.465.315	693.090.484
Gastos por participaciones de capital en otras empresas		1.839.697.376	246.419.127
Cargos por bienes diversos		88.966.488	107.171.409
Gastos por provisiones		8.705.671.675	12.755.539.629
Gastos con partes relacionadas	12	11.187.568.055	10.066.245.157
Otros gastos operativos		<u>16.772.138.787</u>	<u>14.901.570.716</u>

INSTITUTO NACIONAL DE SEGUROS

(Institución Autónoma de la República de Costa Rica)

ESTADOS DE RESULTADOS

PARA LOS AÑOS QUE TERMINARON EL 30 DE JUNIO DE 2019 Y 2018

(Expresados en Colones Costarricenses sin Céntimos)

	Notas	2019	2018
V. GASTOS DE ADMINISTRACIÓN NO TÉCNICOS		€ 3.199.590.109	€ 3.507.076.359
Gastos de personal no técnicos		1.879.876.810	1.831.120.598
Gastos por servicios externos no técnicos		592.926.804	544.361.099
Gastos de movilidad y comunicaciones no técnicos		45.736.117	109.109.023
Gastos de infraestructura no técnicos		314.455.570	559.427.478
Gastos generales no técnicos		<u>366.594.808</u>	<u>463.058.161</u>
D. RESULTADO DE LAS OTRAS OPERACIONES		<u>(27.001.042.929)</u>	<u>(27.442.006.012)</u>
E. UTILIDAD (PÉRDIDA) NETA ANTES DE IMPUESTOS Y PARTICIPACIONES		<u>46.450.116.036</u>	<u>60.269.391.401</u>
F. IMPUESTO SOBRE LA RENTA	2.b.w	<u>51.917.460</u>	<u>4.770.064.656</u>
Impuesto sobre la renta		6.254.432.976	7.586.771.055
Disminución del impuesto sobre la renta		<u>(6.202.515.516)</u>	<u>(2.816.706.399)</u>
G. UTILIDAD (PÉRDIDA) DESPUÉS DE IMPUESTOS Y ANTES DE PARTICIPACIONES (E-F)		46.398.198.576	55.499.326.745
H. PARTICIPACIONES SOBRE LA UTILIDAD		<u>24.413.229.159</u>	<u>27.973.569.491</u>
Participaciones legales sobre la utilidad		25.362.137.621	28.226.590.653
Disminución de las participaciones s/la utilidad		<u>(948.908.462)</u>	<u>(253.021.162)</u>
I. UTILIDAD (PÉRDIDA) NETA DEL PERÍODO (G-H)		<u>€ 21.984.969.417</u>	<u>€ 27.525.757.254</u>

(Concluye)

Las notas adjuntas son parte integral de estos estados financieros.

MBA. Luis Fernando Monge Salas
Subgerente Financiero

Lic. Josué Abarca Arce
Contador General

Lic. Gustavo Retana Calvo
Auditor Interno

INSTITUTO NACIONAL DE SEGUROS

(Institución Autónoma de la República de Costa Rica)

**ESTADOS DE CAMBIOS EN EL PATRIMONIO NETO
PARA LOS AÑOS QUE TERMINARON EL 30 DE JUNIO DE 2019 Y 2018**

(Expresados en Colones Costarricenses sin Céntimos)

Notas	Capital Social	Ajustes al Patrimonio	Reservas Patrimoniales	Resultados Acumulados	Total de Patrimonio
SALDO AL 1° DE ENERO DE 2018	<u>¢ 582.428.083.996</u>	<u>¢ 31.259.590.992</u>	<u>¢ 188.459.530.105</u>	<u>¢ 59.291.645.418</u>	<u>¢ 861.438.850.511</u>
Saldo corregido enero del 2018	¢ 582.428.083.996	¢ 31.259.590.992	¢ 188.459.530.105	¢ 59.291.645.418	¢ 861.438.850.511
Originados en el período:					
Ajuste por valuación de inversiones disponibles para la venta, neto de impuesto sobre renta		(3.438.344.688)			(3.438.344.688)
Ajuste por valuación de instrumentos financieros restringidos, neto impuesto sobre renta		(30.339.900)			(30.339.900)
Transferencias a resultados del período 2018:					
Otros					
Resultado del período 2018				27.525.757.254	27.525.757.254
Reservas legales y otras reservas estatutarias			4.751.543.599	6.418.257.228	11.169.800.827
Superávit por revaluación de inmuebles, mobiliario y equipo		(26.376.419)			(26.376.419)
SALDO AL 30 DE JUNIO DE 2018	<u>¢ 582.428.083.996</u>	<u>¢ 27.764.529.985</u>	<u>¢ 193.211.073.704</u>	<u>¢ 93.235.659.900</u>	<u>¢ 896.639.347.585</u>
SALDO AL 1° DE ENERO DE 2019	<u>¢ 648.137.986.643</u>	<u>21.856.938.249</u>	<u>¢ 193.224.790.949</u>	<u>¢ 54.992.111.835</u>	<u>¢ 918.211.827.676</u>
Saldo corregido enero del 2019	¢ 648.137.986.643	¢ 21.856.938.249	¢ 193.224.790.949	¢ 54.992.111.835	¢ 918.211.827.676
Originados en el período:					
Ajuste por valuación de inversiones disponibles para la venta, neto de impuesto sobre renta		29.839.475.122			29.839.475.122
Ajuste por valuación de instrumentos financieros restringidos, neto de impuesto sobre renta		1.003.675.649			1.003.675.649
Transferencias a resultados del período 2019:					
Resultado del período 2019				21.984.969.417	21.984.969.417
Reservas legales y otras reservas estatutarias			(10.356.237.614)	2.654.003.351	(7.702.234.263)
Superávit por revaluación de inmuebles, mobiliario y equipo		(220.072.567)			(220.072.567)
SALDO AL 30 DE JUNIO DE 2019	<u>¢ 648.137.986.643</u>	<u>¢ 52.480.016.453</u>	<u>¢ 182.868.553.335</u>	<u>¢ 79.631.084.603</u>	<u>¢ 963.117.641.034</u>

Las notas adjuntas son parte integral de estos estados financieros.

MBA. Luis Fernando Monge Salas
Subgerente Financiero

Lic. Josué Abarca Arce
Contador General

Lic. Gustavo Retana Calvo
Auditor Interno

INSTITUTO NACIONAL DE SEGUROS

(Institución Autónoma de la República de Costa Rica)

ESTADOS DE FLUJOS DE EFECTIVO

PARA LOS AÑOS QUE TERMINARON EL 30 DE JUNIO DE 2019 Y 2018

(Expresados en Colones Costarricenses sin Céntimos)

	Nota	2019	2018
FLUJOS NETOS DE EFECTIVO EN LAS ACTIVIDADES DE OPERACIÓN			
Resultados del período		<u>¢ 21.984.969.417</u>	<u>¢ 27.525.757.254</u>
Partidas aplicadas a resultados que no requieren uso de fondos:		<u>18.229.765.193</u>	<u>5.218.645.696</u>
Ganancias o pérdidas por diferencias de cambio y UD, netas		10.136.712.961	(2.089.140)
Pérdidas por estimación por deterioro cartera de créditos		229.069.564	(1.836.191.927)
Pérdida por otras estimaciones		1.633.600.143	510.311.095
Gastos por provisión para prestaciones sociales, neto de pagos		368.403.620	1.146.121.504
Depreciaciones y amortizaciones		<u>5.861.978.905</u>	<u>5.400.494.164</u>
Variación en los activos (aumento), o disminución:		<u>38.867.355.126</u>	<u>23.213.082.527</u>
Créditos y avances de efectivo		2.776.740.605	16.626.734.335
Bienes realizables		1.064.564.751	(4.379.429.763)
Productos por cobrar		(3.050.266.313)	649.830.247
Otros activos		<u>38.076.316.083</u>	<u>10.315.947.708</u>
Variación en los pasivos aumento, o (disminución):		<u>(98.754.662.041)</u>	<u>(86.770.971.361)</u>
Obligaciones a la vista y a plazo		(21.866.828.999)	633.950.650
Otras cuentas por pagar y provisiones		(65.742.937.208)	(82.511.365.461)
Otros pasivos		<u>(11.144.895.834)</u>	<u>(4.893.556.550)</u>
Flujos netos de efectivo provistos por las actividades de operación		<u>(19.672.572.305)</u>	<u>(30.813.485.884)</u>
FLUJOS NETOS DE EFECTIVO USADOS EN LAS ACTIVIDADES DE INVERSIÓN			
Aumento en instrumentos financieros (excepto mantenidos para negociar)		(89.905.398.325)	(42.975.256.396)

INSTITUTO NACIONAL DE SEGUROS

(Institución Autónoma de la República de Costa Rica)

ESTADOS DE FLUJOS DE EFECTIVO

PARA LOS AÑOS QUE TERMINARON EL 30 DE JUNIO DE 2019 Y 2018

(Expresados en Colones Costarricenses sin Céntimos)

	2019	2018
Adquisición de inmuebles, mobiliario y equipo	(3.929.349.356)	(2.131.629.577)
Participaciones en efectivo en el capital de otras empresas	(2.179.941.206)	(1.708.909.812)
Otras actividades de inversión	<u>167.590.212</u>	<u>167.590.212</u>
Flujos netos de efectivo (usados en) las actividades de inversión	<u>(95.847.098.675)</u>	<u>(46.648.205.573)</u>
(DISMINUCIÓN) AUMENTO NETO EN EFECTIVO Y EQUIVALENTES	(115.519.670.980)	(77.461.691.457)
EFECTIVO Y EQUIVALENTES AL INICIO DEL AÑO	<u>177.385.870.540</u>	<u>142.390.360.662</u>
EFECTIVO Y EQUIVALENTES AL FINAL DEL AÑO	<u>¢ 61.866.199.560</u>	<u>¢ 64.928.669.205</u>
		(Concluye)

Las notas adjuntas son parte integral de estos estados financieros.

MBA. Luis Fernando Monge Salas
Subgerente Financiero

Lic. Josué Abarca Arce
Contador General

Lic. Gustavo Retana Calvo
Auditor Interno

INSTITUTO NACIONAL DE SEGUROS

(Institución Autónoma de la República de Costa Rica)

NOTAS DE LOS ESTADOS FINANCIEROS

PARA LOS AÑOS QUE TERMINARON EL 30 DE JUNIO DE 2019 Y 2018

(Expresadas en Colones Costarricenses sin Céntimos)

1. INFORMACIÓN GENERAL NECESARIA PARA LA PRESENTACIÓN RAZONABLE

El Instituto Nacional de Seguros (en adelante el Instituto), es una entidad autónoma de la República de Costa Rica, la cual fue constituida bajo la Ley No.12 del 30 de octubre de 1924, y reformada mediante la Ley de Reorganización No.33 del 23 de diciembre de 1936, la cual fue derogada mediante la Ley Reguladora del Mercado de Seguros No.8653 del 1° de julio de 2008.

Sus oficinas centrales se encuentran ubicadas en la ciudad de San José de Costa Rica, entre avenidas 7 y 9, calle 10 bis, al costado oeste del Ministerio de Relaciones Exteriores y su dirección electrónica es www.ins-cr.com. Al 30 de junio de 2019 y 2018, el Instituto Nacional de Seguros contaba con 2.478 y 2.435 funcionarios, respectivamente. A junio del 2019, el Instituto contaba con 20 sedes, 29 puntos de servicio.

La actividad principal del Instituto es la suscripción de seguros en el mercado local, los cuales constituyen seguros personales, los seguros de daños, seguros solidarios que comprenden los seguros de Riesgos de Trabajo (RT) y el Seguro Obligatorio Automotor (SOA), así como el seguro integral de cosechas. El Instituto cuenta con una Junta Directiva, un Presidente Ejecutivo, un Gerente y cinco subgerentes.

Con la entrada en vigor de la Ley Reguladora del Mercado de Seguros se da la apertura del mercado de seguros y reaseguros en Costa Rica, con excepción de los seguros de Riesgos del Trabajo (RT) y el Seguro Obligatorio Automotor (SOA), los cuales a partir del 1° de enero de 2011 podrán ser administrados por otras aseguradoras, previa autorización tanto de la aseguradora como de sus productos por la Superintendencia General de Seguros (SUGESE).

El negocio de Reaseguro Tomado se retomó, según el acuerdo de Junta Directiva No.8882 del 3 de marzo de 2008, donde se autoriza esa actividad en Centroamérica y Panamá.

El Instituto posee participación en el 100% de las siguientes cuatro subsidiarias, así como el control de una entidad de propósito especial, según corresponda:

- INS Valores Puesto de Bolsa, S.A. Se dedica a las actividades de intermediación bursátil y está sujeta a la supervisión de la Superintendencia General de Valores (SUGEVAL).
- INS Inversiones SAFI, S.A. Fue adquirida en el año 2007, según acuerdo de Junta Directiva del 25 de noviembre de 2005. Esta entidad se dedica a la administración y asesoría profesional en el manejo de los recursos financieros de clientes y está bajo la supervisión de la SUGEVAL.

- INS Servicios, S.A., la cual se encarga de brindar los distintos servicios que requieran las empresas para su funcionamiento, iniciando sus operaciones con servicios de contratación administrativa el 18 de mayo de 2009. Esta entidad fue incorporada como parte del Grupo Financiero INS en el mes de octubre del 2010. Hasta el mes de octubre del 2016, se denominó INS Insurance Servicios, S.A.
- INS Red de Servicios de Salud, S.A. su misión es proporcionar servicios especializados hospitalarios, quirúrgicos y de rehabilitación, que permitan reincorporar a los pacientes en las mejores condiciones físicas y psicológicas a sus actividades de vida diaria y de trabajo. Su incorporación al Grupo Financiero INS se aprobó el día 12 de marzo de 2012 mediante oficio SGS-DES-O-0524-2012. Anteriormente se denominaba Hospital del Trauma, S.A., el cambio de razón social fue autorizado por el Ministerio de Hacienda en oficio DGABCA-0587-2016 del 12 de agosto de 2016. Adicionalmente, mediante el acuerdo 9337-I la Junta Directiva del INS el 10 de junio de 2016 instruye la suscripción de un Convenio en el INS y esta subsidiaria, que tiene como objetivo que el INS como empresa aseguradora y administradora de los seguros obligatorios y comerciales, será la que defina el apoyo esencial y la línea estratégica que requiere la RSS para brindar los servicios de salud a sus asegurados. Además, el INS dotará a la RSS S.A. de todos los bienes, recursos, soporte financiero, administrativo y logístico necesarios para su operación, de acuerdo con las necesidades específicas que se requieren en las prestaciones de servicios de salud, conforme a las normas y las mejores prácticas que existan en estas materias. Este Convenio rige a partir del 1º de enero de 2017, con una vigencia de un año, con cuatro renovaciones por períodos iguales y de forma automática.
- Fideicomiso para la Emisión de Bonos INS-2016, es un vehículo de propósito especial a través del cual se emiten y colocan los valores de oferta pública, de conformidad con las condiciones y características que se establezcan en el prospecto de emisión y en el contrato, previa autorización de SUGEVAL. Producto de esta emisión se adquiere en el Mercado Secundario títulos expresados en unidades de desarrollo que son emitidos por el Ministerio de Hacienda de conformidad con las instrucciones precisas que emita el Instituto Nacional de Seguros y con lo que se establezca en el prospecto de emisión. Este fideicomiso tiene un plazo de cuatro años, donde una vez cancelado la totalidad de los intereses y amortizaciones correspondientes a los valores de oferta pública emitidos por este fideicomiso, así como cualquier gasto originado en virtud de dichas emisiones, el Banco Crédito Agrícola de Cartago procederá con la devolución del patrimonio neto al titular de la participación fiduciaria.

A partir del mes de noviembre 2017 según acuerdo tomado en el Comité de Inversiones del INS en sesión #35 se determina la sustitución de Banco Crédito Agrícola de Cartago como entidad fiduciaria del Fideicomiso para la Emisión de Bonos Ins – Bancrédito 2016, esto debido a la incerteza que existe sobre la posición de la entidad bancaria para seguir operando.

Por lo tanto, mediante oficio G-03879-2017 del 13 de octubre de 2017 se traslada la administración del Fideicomiso al Banco Nacional de Costa Rica bajo la denominación “Fideicomiso para la emisión de Bonos INS 2016 y el Banco Nacional de Costa Rica” (Fideicomiso 1161).

Los estados financieros han sido preparados de conformidad con las disposiciones legales, reglamentarias y normativa emitida por el Consejo Nacional de Supervisión del Sistema Financiero (CONASSIF), otras disposiciones de la Superintendencia General de Seguros (SUGESE), y en los aspectos no previstos con las Normas Internacionales de Información Financiera. De acuerdo con lo señalado en el Artículo 8 de las Disposiciones Generales del Plan de Cuentas para Entidades de Seguros, el catálogo de cuentas, así como el conjunto de estados financieros, comenzaron a regir a partir del 1° de enero de 2010.

2. **DECLARACIÓN DE LAS BASES PARA LA ELABORACIÓN DE LOS ESTADOS FINANCIEROS ASÍ COMO LAS POLÍTICAS CONTABLES ESPECÍFICAS SELECCIONADAS Y APLICADAS PARA LAS TRANSACCIONES Y SUCESOS SIGNIFICATIVOS**

- a. ***Bases de Preparación de los Estados Financieros*** - Las políticas contables significativas observadas por el Instituto están de conformidad con la legislación vigente, con las disposiciones del Consejo Nacional de Supervisión del Sistema Financiero (CONASSIF), de la Superintendencia General de Seguros (SUGESE), del Banco Central de Costa Rica (B.C.C.R.) y en lo no dispuesto por estos, por las Normas Internacionales de Información Financiera (NIIF) vigentes al 1° de enero de 2011.

Las diferencias más importantes entre la legislación vigente, la reglamentación del CONASSIF y las disposiciones de la SUGESE en relación con las Normas Internacionales de Información Financiera vigentes al 1° de enero de 2011, se describen seguidamente:

- ***Registro de Estimaciones, Provisiones y Reservas*** - Estas partidas son determinadas siguiendo fórmulas preestablecidas, legislación pertinente o por solicitud de parte de las entidades reguladoras. El resultado de estas estimaciones, provisiones y reservas no necesariamente cumple con las Normas Internacionales de Información Financiera.
- ***Instrumentos Financieros*** - De acuerdo con la normativa aprobada por la SUGESE las inversiones que se realicen en carteras mancomunadas de fondos de inversión, fondos de pensión y capitalización, deben ser clasificadas como activos disponibles para la venta, independientemente del propósito que tenga el Instituto.
- ***Clasificación de Partidas*** - Las partidas de los estados financieros son clasificadas de acuerdo con los modelos y contenidos establecidos por el CONASSIF a través de la SUGESE.

- **Créditos Vencidos** - Los créditos vencidos se determinan con base en el criterio de mora legal.
- **Estimación por Deterioro e Incobrabilidad para Cartera de Créditos** - Dicha estimación se calcula según lo establecido en el Lineamiento General de Estimación de Incobrables definidos por el comité de activos y pasivos del INS, según oficio de Gerencia G-04621-2015 del 7 de octubre del 2015.

Las variaciones en dicha estimación se registran en el mes siguiente al que se determinan.

- **Mejoras a la Propiedad Arrendada** - Las mejoras a la propiedad arrendada se registran como “Otros activos” y no como “Bienes en uso”.
- **Provisión para Prestaciones Legales** - Es obligación de las entidades financieras establecer una provisión para responder ante obligaciones patronales por concepto de cesantía.
- **Moneda Funcional** - Por definición del Consejo Nacional de Supervisión del Sistema Financiero, se define al colón costarricense como moneda funcional para los entes regulados, para lo cual los entes supervisados deberán utilizar el tipo de cambio de compra de referencia del Banco Central de Costa Rica para el registro contable de la conversión de moneda extranjera a la moneda funcional, y se debe usar el tipo de cambio de referencia del Banco Central de Costa Rica al final del mes para el reconocimiento del ajuste por diferencial cambiario.
- **Presentación de Estados Financieros** - Los estados financieros son preparados de acuerdo con los modelos y contenidos establecidos por el CONASSIF.
- **Otras Disposiciones** - La SUGESE emite disposiciones específicas sobre transacciones particulares las cuales pueden diferir de las Normas Internacionales de Información Financiera.
- **Políticas Contables, Cambios en Estimaciones Contables y Errores** - En cuanto a la corrección de errores fundamentales de períodos anteriores, los mismos deben efectuarse ajustando las utilidades acumuladas al inicio del período y se debe corregir la información retrospectiva para restaurar la comparabilidad, a menos que sea imposible llevar a cabo dicha comparación. Cuando se realice un ajuste a utilidades acumuladas al inicio como resultado de un error fundamental, la entidad debe remitir a la Superintendencia, con un plazo de tres días hábiles posteriores a la realización del ajuste, una nota donde explique la transacción realizada.

- **Ingresos Ordinarios** - Para los ingresos por comisiones e intereses a más de ciento ochenta días, devengados y no percibidos, se suspenderá su registro y serán reconocidos solamente hasta cuando sean cobrados.
- **Contabilización e Información Financiera sobre Planes de Beneficios por Retiro** - Se debe reportar mediante un estado que muestre los activos netos para atender beneficios; el valor actuarial presente de los beneficios prometidos distinguiendo entre beneficios irrevocables y los que no lo son; y el superávit o déficit resultante.
- **Estados Financieros Consolidados y Separados e Inversiones en Asociadas** - Se debe remitir la información consolidada e individual. Las inversiones de las subsidiarias deben contabilizarse bajo el método de participación. La consolidación se aplica sobre una participación de 25%. Se aplica el método de consolidación proporcional solamente en negocios conjuntos.
- **Información Financiera Intermedia** - Los estados financieros deben cumplir con lo exigido por el NIC 1, excepto por lo indicado en lo que disponga la reglamentación de CONASSIF con respecto a la presentación y revelación de los estados financieros.
- **Activos Intangibles** - Se deben registrar por su costo de adquisición menos la amortización acumulada y las pérdidas de deterioro del valor acumuladas que les haya podido afectar.

A partir del 31 de diciembre de 2010 las aplicaciones automatizadas en uso deben ser amortizadas sistemáticamente por el método de línea recta, en el transcurso del período en que se espera que produzca los beneficios económicos para la entidad, el cual no puede exceder de cinco años (5), similar procedimiento y plazo deberá utilizarse para la amortización de la plusvalía adquirida.

- **Instrumentos Financieros; Reconocimiento y Medición** - Las compras y ventas de valores convencionales deben registrarse utilizando el método de la fecha de liquidación. Las inversiones propias en participaciones de fondos de inversión abiertos se deben clasificar como activos financieros negociables. Las inversiones propias en participaciones en fondos cerrados se deben clasificar como disponibles para la venta.

El INS reconoce sus activos financieros inicialmente al valor razonable más los costos directamente atribuibles a la transacción.

- **Valor Razonable (Mercado)** - El valor razonable de una inversión que es negociada en un mercado financiero organizado es determinado por referencia a precios cotizados en ese mercado financiero para negociaciones realizadas a la fecha del balance general. Para aquellas inversiones para las que no existe un mercado financiero activo, el valor

razonable es determinado utilizando técnicas de valuación. Tales técnicas incluyen transacciones de mercado recientes entre partes interesadas y debidamente informadas que actúen en condiciones de independencia mutua; referencias al valor razonable de otro instrumento financiero sustancialmente semejante; y el descuento de flujos de efectivo u otros modelos de valuación. El valor razonable para los años presentados es determinado con base en el vector de precios provisto por PIPCA para el 2019 y LATIN para el 2018, tanto para las inversiones locales como para las inversiones extranjeras.

- **Costo Amortizado (Valor en Libros)** - El costo amortizado es calculado utilizando el método de la tasa de interés efectiva. El cálculo toma en consideración cualquier premio o descuento en la adquisición e incluye costos de la transacción, que son parte integral de la tasa de interés efectiva.
- **Valoración de Activos Financieros** - El INS inicialmente registra los instrumentos financieros al costo de adquisición (valor facial reportado, más primas, más comisiones, menos descuentos) luego amortiza los componentes relacionados en el tiempo de tenencia. Posterior, todas las inversiones se ajustan por medio del método del vector de precios, este vector es provisto por PIPCA para el 2019 y LATIN para el 2018, tanto para las inversiones locales como para las inversiones extranjeras.
- **Instrumentos Financieros; Transferencia de Activos** - Las participaciones en fideicomisos y otros vehículos de propósito especial, se valúan de acuerdo con el importe del patrimonio fideicometido.
- ***Inversión en Propiedad para Alquiler o Plusvalía*** - Las propiedades de inversión son valuadas al valor razonable, excepto cuando no haya evidencia de poder determinarlo. El valor residual de la propiedad de inversión debe considerarse como cero.
- ***Combinaciones de Negocios*** - La combinación de negocios entre entidades bajo control común deberá efectuarse mediante la integración de sus activos, pasivos y patrimonios, tomando los activos y pasivos a su valor razonable, con el propósito de determinar el efecto patrimonial final sobre la entidad precedente.
- ***Activos no Corrientes Mantenidos para la Venta y Operaciones Discontinuas*** - Los entes supervisados por la SUGESE deben registrar una estimación equivalente a su valor contable para los bienes realizables.

Sin excepción, el registro contable de la estimación deberá constituirse gradualmente a razón de un veinticuatroavo mensual hasta completar el ciento por ciento del valor contable del bien. Este registro contable iniciará a partir del mes en que el bien fue i) adquirido, ii) producido para su venta o

arrendamiento o iii) dejado de utilizar. Sin perjuicio del plazo de veinticuatro meses para el registro de la estimación, el plazo de venta de los bienes y valores recibidos en dación en pago de obligaciones o adjudicados en remates judiciales, podrá ser ampliado por el Superintendente General de Seguros por períodos iguales, a solicitud de la entidad respectiva.

La modificación establece un transitorio únicamente en el caso de bienes o valores adquiridos, producidos para su venta o arrendamiento o dejados de utilizar durante los dos años anteriores a la entrada en vigencia de esta modificación, para que puedan las entidades optar por i) registrar la estimación por el 100% del valor contable al término de los dos años contados a partir del cierre del mes en que el bien fue adquirido, producido para su venta o arrendamiento o dejado de utilizar; ii) Registrar el monto de la estimación correspondiente al período transcurrido desde el cierre del mes en que el bien fue adquirido, producido para su venta o arrendamiento o dejado de utilizar, hasta la entrada en vigencia de esta modificación.

- ***Baja de Activos y Pasivos Financieros*** -

- **Activos Financieros** - Los activos financieros son dados de baja por la Compañía cuando expiran los derechos contractuales sobre los flujos de efectivo del activo financiero; o cuando transfiere el activo financiero desapropiándose de los riesgos y beneficios inherentes al activo financiero y ha cedido los derechos contractuales de recibir los flujos de efectivo del activo financiero; o cuando reteniendo los derechos contractuales a recibir los flujos de efectivo, la Compañía ha asumido la obligación contractual de pagarlos a uno o más perceptores.
- **Pasivos Financieros** - Los pasivos financieros son dados de baja por la Compañía cuando la obligación ha sido pagada o cancelada o bien su exigencia haya expirado. Cuando un pasivo financiero es reemplazado por otro pasivo financiero, la Compañía cancela el original y reconoce un nuevo pasivo financiero. Las diferencias que se pudieran producir de tales reemplazos de pasivos financieros son reconocidas en los resultados del año en que ocurran.

- ***Solvencia Patrimonial*** - Para el cálculo y registro de la valoración de activos y pasivos, los requerimientos de suficiencia de capital y solvencia, las provisiones técnicas, así como el régimen de inversión de los activos y pasivos que los respalda se realiza en base al Reglamento de Solvencia por medio del Acuerdo 02-13.

b. ***Principales Políticas Contables Utilizadas*** - Las políticas contables más importantes utilizadas por el Instituto en la preparación de sus estados financieros se detallan a continuación:

- a. ***Uso de Estimaciones*** - Al preparar los estados financieros, la Administración del Instituto ha efectuado estimaciones y supuestos que afectan los montos de

los activos, pasivos, ingresos y gastos. Estas estimaciones son subjetivas por naturaleza, implican incertidumbres y utilización del juicio, por lo tanto, no pueden ser determinadas con precisión. En consecuencia, los resultados reales pueden diferir de estas estimaciones. Las estimaciones importantes realizadas por la Administración se refieren a: deterioro de los activos financieros, estimación de la recuperabilidad de la cartera de crédito, productos por cobrar y otras cuentas a cobrar, deterioro de bienes realizables y bienes de uso, vida útil de los inmuebles, mobiliario y equipo, años de amortización de activos intangibles y diferidos, establecimiento de provisiones técnicas y matemáticas, estimaciones de pasivo y reservas patrimoniales.

- b. **Disponibilidades** - Se consideran como disponibilidades todos los activos que por su liquidez tienen una disponibilidad inmediata.

Las actividades de operación del estado de flujos de efectivo se calculan por el método indirecto y para este propósito se consideran como equivalentes de efectivo las disponibilidades; los depósitos a la vista y a plazo, las inversiones en valores que se mantienen con la intención de convertirlos en efectivo en un plazo no mayor a tres meses y que son negociables en una bolsa de valores regulada.

- c. **Inversiones Disponibles para la Venta** - Los valores disponibles para la venta están constituidos por valores de deuda y títulos no clasificados como valores mantenidos al vencimiento y se presentan a su valor razonable. Las ganancias o pérdidas no realizadas se registran en una cuenta separada del patrimonio de los accionistas, hasta que el activo financiero sea vendido, cobrado o transferido, en cuyo caso las ganancias o pérdidas previamente acumuladas se reconocerán en los resultados de operaciones del año corriente. Cuando tal activo financiero se considere deteriorado, las pérdidas son reconocidas en los resultados del ejercicio contra la estimación por deterioro respectiva.

El valor razonable para ambos años es determinado con base en el vector de precios provisto por PIPCA para el 2019 y LATIN para el 2018, tanto para las inversiones locales como para las inversiones extranjeras. Para las inversiones donde no hay un precio de mercado, su valor razonable es determinado con base en otros instrumentos similares o con base en los flujos de efectivo esperados sobre dichas inversiones.

- d. **Inversiones Mantenidoas para Negociar** - Los valores negociables incluyen los valores constituidos activamente en un mercado financiero bursátil y que han sido adquiridos con la intención de generar una ganancia por las fluctuaciones de precios a corto plazo. Las fluctuaciones en el valor razonable de estos valores se reconocen en el estado de resultados.
- e. **Primas o Descuento** - El Instituto amortiza las primas y descuentos usando el método de interés efectivo establecido por las Normas Internacionales de Información Financiera.

- f. ***Cartera de Crédito, Cuentas y Primas por Cobrar*** - Los préstamos y cuentas por cobrar concedidos se presentan a su valor principal pendiente de cobro. Las primas por cobrar derivadas de la expedición de nuevas pólizas de seguros o de la renovación de las ya existentes se registran inicialmente a su costo histórico y se valoran subsecuentemente a su costo amortizado.
- g. ***Estimación por Deterioro e Incobrabilidad de la Cartera de Crédito*** - Dicha estimación se calcula según lo establecido en el Lineamiento General de Estimación de Incobrables definidos por el comité de activos y pasivos del INS, según oficio de Gerencia G-04621-2015 del 7 de octubre del 2015.
- h. ***Inventarios*** - Los inventarios de combustibles, lubricantes, repuestos, medicinas y suministros de oficina se registran a su costo de adquisición y subsecuentemente se valoran a costo o mercado el más bajo, en caso de que se determine la existencia de una baja en su valor derivada del deterioro físico, lento movimiento u obsolescencia.
- i. ***Bienes Realizables*** - Están constituidos principalmente por los bienes y valores adquiridos en recuperación de créditos, se presentan al costo. El registro contable de la estimación deberá constituirse gradualmente a razón de un veinticuatroavo mensual hasta completar el ciento por ciento del valor contable del bien. Este registro contable iniciará a partir del mes en que el bien fue: i) adquirido, ii) producido para su venta o arrendamiento o iii) dejado de utilizar.
- j. ***Bienes Muebles e Inmuebles y NIC 36*** - Se registra inicialmente al valor de adquisición o construcción, según corresponda. Las adiciones y los reemplazos de importancia a los bienes de uso son capitalizados, mientras que los desembolsos por mantenimiento, reparaciones y renovaciones menores que no mejoran al activo ni incrementan su vida útil son cargados a los gastos de operación conforme se incurren.

La depreciación de los inmuebles mobiliario y equipo se calcula y contabiliza mensualmente sobre el costo histórico y los valores revaluados siguiendo lo dispuesto en este sentido por la Administración Tributaria.

La tasa de descuento a utilizar es la tasa básica pasiva del Banco Central de Costa Rica. Las proyecciones de los flujos de efectivo futuros para determinar el valor presente del activo deben cubrir como máximo un período de cinco años, salvo que se pueda justificar un plazo mayor. La tasa de descuento a utilizar debe ser tomada antes de impuestos. El superávit por revaluación puede ser capitalizado previa autorización de SUGESE.

El Instituto tiene como política revaluar sus activos clasificados como terrenos y edificios. Para estos activos la revaluación puede ser suficiente si se realiza cada tres o cinco años, según criterio técnico. La SUGESE instruye que se realice cada cinco años por peritos independientes. El resultado del incremento neto resultante de la revaluación es contabilizado en una cuenta patrimonial

denominada “Superávit por Revaluación”.

En el caso de las colecciones artísticas, estas se registran al costo histórico, el cual se determina a través del método de identificación específica.

La depreciación se registra a las tasas necesarias para amortizar el costo y la revaluación sobre su vida útil estimada (10 años para mobiliario, equipo y vehículos, 5 años para equipo de cómputo y 50 años para edificios), y es calculada por el método de línea recta.

Los gastos de mantenimiento y reparación, así como las ganancias o pérdidas resultantes de ventas o retiros de activos fijos se incluyen en los resultados del año en que se realizan.

- k. ***Inversiones en Propiedades*** - Las inversiones en propiedades corresponden a terrenos y edificios que se tienen para obtener rentas, plusvalías o ambas. Las inversiones en propiedades se mantienen registradas al valor razonable, salvo en los casos en que no exista evidencia de cómo determinarlo.
- l. ***Otros Activos*** - El software se registra al costo. Se amortiza por el método de línea recta a tres años plazo.
- m. ***Provisiones Técnicas*** - Estas son calculadas con base en lo indicado en el Reglamento sobre la Solvencia de Entidades de Seguros y Reaseguros.

La provisión de seguros de largo plazo representa las provisiones matemáticas relacionadas con los seguros de vida. Para los seguros de vida tradicional individual y vida global, esta provisión se calcula usando principalmente el método de la prima neta nivelada, sustentado en principios actuariales, que se basan en los rendimientos esperados de las inversiones, retiros, mortalidad y otros supuestos. En el caso del seguro de vida universal, la provisión se calcula sobre la base de los fondos ahorrados por los asegurados.

La provisión matemática para las rentas por Riesgos del Trabajo se calcula con los acostumbrados principios actuariales para estimar el valor presente actuarial, con base en la tabla de mortalidad dinámica SP2010 a una tasa de 4,40% real, además contempla un monto adicional como estimación del gasto (que se actualizó en el 2018) e incorpora una aproximación para integrar al rubro final la reserva para los 2 incrementos semestrales que se les reconoce a las misma.

Para todos los seguros de corto plazo se hace el cálculo de la provisión de primas no devengadas con el método exacto, considerando los días que faltan a cada una de las pólizas para vencer, en relación con el número de días de vigencia.

Las provisiones de reclamos, que incluye todos los gastos asociados a los siniestros, en la línea de seguros de daños se establecen sobre la base de caso por caso y se provisionan también los reclamos incurridos no reportados a la fecha del balance, según la normativa de la SUGESE. Estas estimaciones son preparadas y revisadas por personal calificado.

Adicionalmente, en cuanto a lo establecido en el Anexo PT-4 del Reglamento sobre la Solvencia de Entidades de Seguros y Reaseguros que indica:

"Periódicamente debe realizarse una comprobación de la suficiencia de la provisión por grupos de riesgo homogéneos y como mínimo por líneas de seguros, utilizando el método estadístico que la entidad considere adecuado, el cual debe mantenerse en el tiempo y debe estar recogido en la nota técnica del producto. Esta provisión debe dotarse por el monto que resulte mayor entre ambos cálculos".

Se utiliza como método de comprobación la estimación mediante triángulos de desarrollo, método conocido como Chain-Ladder.

Por su parte la provisión de siniestros ocurridos y no reportados, se calcula en apego a lo establecido en el Anexo PT-4 del Reglamento sobre la Solvencia de Entidades de Seguros y Reaseguros.

La provisión por insuficiencia de primas se calcula para todas las líneas de seguros y se contabiliza solamente para los que el valor resultante es mayor que cero (0).

La provisión de participación en los beneficios incluye los asegurados que hayan sido reportados, lo cual es de conocimiento de dichos clientes y se encuentra establecido en las notas técnicas.

En oficio SGS-DES-R-1779-2015, la SUGESE autoriza la constitución de una provisión para riesgo catastrófico, en el entendido de que una vez creada de forma reglamentaria la Provisión para Riesgo Catastrófico, el Instituto deberá proceder a realizar los ajustes correspondientes a la nueva normativa, en cuanto al monto de la provisión y la contabilización de ésta. De presentarse un excedente en la provisión, con respecto al límite máximo reglamentario de la misma, deberá ser utilizado en compensar cualquier déficit de provisión que presente cualquier otro ramo de seguro, en ese momento, o alguna deficiencia de capital, previa autorización de la Superintendencia.

Las recuperaciones por reaseguros son reconocidas en el mismo período contable del reclamo al cual se relacionan. La correspondiente participación de los reaseguradores es presentada separadamente como parte de los activos.

- n. ***Prestaciones Legales*** - La provisión para futuros pagos de las prestaciones legales se calcula con base en un 100% de los derechos que tienen los

empleados a la fecha del balance; se incluye la cesantía, las vacaciones no disfrutadas y el preaviso. Para este fin, el Instituto realiza mensualmente la actualización de la provisión. Esto según lo indica el Artículo No.221 de la Convención Colectiva de Trabajo.

El beneficio del auxilio de cesantía equivale a un mes de salario por cada año de trabajo, el cual se hace efectivo a la muerte, retiro por pensión, renuncia o separación del empleado sin causa justa. A partir de la publicación de la Ley N°9635 el tope máximo a cancelar por concepto de cesantía son 12 años.

- o. **Vacaciones** - Se reconoce el pasivo en función del derecho laboral acumulado y no disfrutado a la fecha de los estados financieros.
- p. **Ingresos por Primas** - Los ingresos por concepto de primas de seguros se registran en el momento en el cual dichas primas son expedidas o renovadas por el cliente. Las primas emitidas comprenden las de los contratos emitidos durante el año, independientemente de sí los mismos se relacionan en todo o en parte a un período contable posterior.

Los montos que la institución contabiliza por concepto de ingresos de primas corresponden a la base de expedido (primas expedidas menos primas canceladas) así como las primas del reaseguro tomado las cuales se registran en el momento en el cual dichas primas son cedidas por el cliente (asegurador).

Las primas de Riesgos del Trabajo se anualizan considerando las planillas presentadas.

Las primas directas no incluyen impuesto de ventas.

- q. **Ingresos Financieros** - El ingreso financiero se compone de los intereses de títulos valores, intereses de créditos hipotecarios, ingresos por otros conceptos tales como vales administrativos y/o intereses en cuentas corrientes, por las ganancias de la negociación de instrumentos financieros, la participación en el capital de las Subsidiarias del INS y por revalorización de las inversiones en dólares y la variación en el componente de inflación de las unidades de desarrollo. Además, se incorporan rubros relacionados con la amortización de prima, comisión y/o descuento por la adquisición de los títulos valores.

Los intereses sobre los préstamos hipotecarios se contabilizan con base en las cuotas adeudadas.

- r. **Otros Ingresos** - Los ingresos derivados de otros rubros diversos, se reconocen considerando el grado de terminación de la prestación de los mismos a la fecha del balance.
- s. **Reclamos** - Los reclamos incurridos incluyen los reclamos y los costos externos de manejo que le son relativos, pagados durante el período, junto con el cambio en la provisión para reclamos pendientes de pago y se registran en el período en el cual dichos reclamos son reconocidos por parte de la entidad en

favor de sus clientes.

Los siniestros incurridos por reaseguro tomado se registran en el período en el que suceden.

- t. ***Ganancias y Pérdidas Actuariales del Fondo de Pensiones y Jubilaciones de Bomberos*** - El Instituto como administrador del Fondo, está en la obligación de cubrir las pérdidas que se presenten.
- u. ***Ingresos o Gastos Extraordinarios*** - La Entidad tiene la política de registrar ingresos o gastos de carácter extraordinario cuando se presentan eventos cuya naturaleza es sustancialmente distinta de las operaciones normales que desempeña la Institución y cuya probabilidad de ocurrencia además de ser poco usual es poco frecuente.
- v. ***Liquidación de Utilidades*** - La liquidación de utilidades del Instituto se afecta por las siguientes situaciones:
 - A partir del 2008 y según la Ley Reguladora del Mercado de Seguros No.8653, la utilidad disponible anual del Instituto, después del pago de impuestos sobre la renta y cualquier otra carga, será distribuida de la siguiente forma:
 - El setenta y cinco por ciento (75%) para capitalización del Instituto, y
 - El veinticinco por ciento (25%) para el Estado Costarricense.

No obstante, el Transitorio VII - Capitalización de utilidades, indica que se autoriza al Instituto para que capitalice las utilidades líquidas que por ley deba girar al Estado, correspondientes a los cinco períodos anuales siguientes a la aprobación de dicha ley. Lo anterior a efecto de capitalizar el requerimiento de capital mínimo y capital regulatorio a efecto de cumplir los requerimientos de esta Ley y afrontar las nuevas condiciones de mercado.

- Del resultado líquido del Régimen de Riesgos del Trabajo, se destinará un 50% de la reserva de reparto para financiar los programas que desarrollen el Consejo de Salud Ocupacional y el 50% restante a incorporar mejoras al Régimen.
- Respecto al Seguro Obligatorio Automotor, la Ley de Tránsito por Vías Públicas Terrestres y Seguridad Vial N° 9078 faculta a las compañías de seguros para incluir una utilidad máxima del 6% en la prima del seguro, pero en caso de presentarse un excedente su liquidación se realizará conforme a lo indicado en el artículo N° 56 de la Ley de Tránsito N° 9078, según se indica: “No obstante, si a pesar de dicha limitación se producen excedentes, se constituirá una reserva acumulativa para hacerle frente a futuras pérdidas del seguro obligatorio, hasta de un veinticinco

por ciento (25%) de las primas percibidas en el año. Si el excedente supera este porcentaje, el remanente se trasladará a título de contribución especial a la Caja Costarricense de Seguro Social para mitigar el costo por la atención de personas lesionadas, cuando se agote la cobertura del seguro obligatorio”.

- En cuanto a Cosechas, del resultado se realiza un aporte a la Reserva de Contingencias de Cosechas, cuando el monto de la reserva sea inferior al 50% del monto asegurado, según el Artículo No.6 de la Ley No.4461 del Seguro Integral de Cosechas.
- w. **Impuesto sobre la Renta** - Comprende tanto el impuesto corriente como el impuesto diferido. El impuesto corriente se refiere al impuesto que se determina sobre los ingresos gravables del año según las disposiciones establecidas. De resultar algún impuesto derivado de estos cálculos, se carga a los resultados y se acredita a una cuenta de pasivo.

El impuesto sobre la renta diferido es calculado con base en el método pasivo, considerando las diferencias temporales entre los valores según libros de los activos y pasivos informados para propósitos financieros y los montos utilizados para propósitos fiscales. El monto del impuesto diferido está basado en la consideración de realización de los activos y pasivos, utilizando la tasa de impuesto sobre la renta vigente a la fecha del balance.

- x. **Impuesto sobre Ventas** - El 9 de julio de 2001, se publicó la Ley No.8114 de Simplificación y Eficiencia Tributaria. Esta Ley incluyó como parte de las mercancías y servicios gravados con el impuesto sobre las ventas, las primas de seguros, excepto las referidas a los seguros de vida, de riesgos del trabajo, de cosechas y de las viviendas de interés social. Este impuesto entró en vigencia a partir del 1° de agosto de 2001.
- y. **Costo por Intereses** - Los costos por intereses son reconocidos como gastos en el período en que se incurren.
- z. **Reconocimiento de Gastos Administrativos y Operativos** - Son reconocidos en el momento en que se recibe el servicio.
- aa. **Distribución de Gastos Directos e Indirectos** - Los gastos directos e indirectos se asignan hacia los productos de seguros, con base en el consumo de los servicios administrativos prestados a cada unidad.
- bb. **Distribución del Costo Médico** - El costo directo e indirecto que genera la Red Médica se distribuye de acuerdo al número de atenciones médicas por producto. El departamento de Gestión Empresarial y Salud Ocupacional asigna el 100% de su gasto al producto de Riesgos del Trabajo.
- cc. **Unidad Monetaria** - Los registros contables son llevados en colones costarricenses (¢) moneda de curso legal en la República de Costa Rica. Las

transacciones en moneda extranjera se registran al tipo de cambio vigente a la fecha de la transacción y los saldos pendientes a la fecha del balance son ajustados al tipo de cambio vigente a esa fecha. Las diferencias de cambios resultantes de la liquidación o ajuste periódico de los saldos en moneda extranjera son reconocidos en los resultados de operación.

El Instituto se rige por el tipo de cambio de referencia del Banco Central de Costa Rica, que al 30 de junio de 2019 y 2018, para la compra al público fue de ¢576,72 y ¢563,44 por cada US\$1.00, respectivamente.

El tipo de cambio de las Unidades de Desarrollo al 30 de junio de 2019 fue de ¢908,8070.

- dd. ***Valuación de Activos y Pasivos Denominados en Moneda Extranjera*** - Los activos y pasivos denominados en dólares estadounidenses, son valuados utilizando el tipo de cambio de compra fijado por el Banco Central de Costa Rica.
- ee. ***Deterioro de Activos*** - El Instituto realiza una revisión del valor en libros de los activos con el propósito de determinar la existencia de algún indicador de deterioro. En caso de que exista indicio de deterioro se procede a determinar el valor razonable de los activos. La pérdida por deterioro se reconoce cuando el valor en libros de los activos excede el monto recuperable mediante las operaciones.
- ff. ***Participación en el Capital de Otras Empresas*** - Estas inversiones se registran inicialmente al costo. Aquellas inversiones en las que se posee más del 25% de participación se valúan por el método de interés participante. El efecto resultante de la valuación se registra en el estado de resultados, excepto por aquellas partidas patrimoniales no relacionadas con utilidades, las cuales se reflejan en el patrimonio.
- gg. ***Bienes Tomados en Arrendamiento Operativo*** - Arrendamientos en los cuales el Instituto retiene sustancialmente los riesgos y beneficios sobre la propiedad del activo, son considerados arrendamientos operativos. Los pagos sobre estos arrendamientos, de acuerdo con las tarifas establecidas en los contratos respectivos, son reconocidos como gastos de forma lineal a lo largo del plazo del arrendamiento.
- hh. ***Estimación por Incobrable Cuenta Corriente por Reaseguros*** - El Instituto realiza una estimación por la incobrabilidad de los siniestros por recuperar al Reaseguro Cedido aplicando un 25% del monto a recuperar con una antigüedad de seis meses, 50% con una antigüedad de nueve meses y el 100% al año de estar al cobro. Lo anterior excluye aquellos casos donde a pesar de su antigüedad se tiene certeza de la recuperación. Asimismo, se incluyen el 100% de los casos donde se cuente con una probabilidad de recuperación nula antes de haberse cumplido los plazos señalados.

- ii. ***Estimación de Primas de Seguros*** - El Instituto realiza una estimación por la incobrabilidad de las primas seguros, esta corresponde al monto que es adeudado por parte del Gobierno Central, así como por el Sector Privado, aplicando distintos porcentajes de acuerdo al rango de antigüedad en que se encuentre cada deuda.

- jj. ***Transición a Normas Internacionales de Información Financiera*** - Mediante circular C.N.S.116-07 del 18 de diciembre de 2007, el Consejo Nacional de Supervisión del Sistema Financiero emitió una reforma al reglamento denominado “Normativa contable aplicable a las entidades supervisadas por la SUGEF, SUGEVAL y SUPEN y a los emisores no financieros”. El objetivo de dicha normativa es regular la adopción y aplicación de las Normas Internacionales de Información Financiera (NIIF) y las interpretaciones correspondientes (interpretaciones SIC y CINIIF).

Posteriormente, mediante Artículos No.8 y 5 de las actas de las sesiones 1034-2013 y 1035-2013, celebradas el 2 de abril de 2013; respectivamente, y publicado en La Gaceta No.90 del 13 de mayo de 2013 y vuelto a modificar por el Consejo Nacional de Supervisión del Sistema Financiero en el Artículo No.15 del acta de la sesión 1142-2014, celebrada el 11 de diciembre de 2014. Publicado en el Diario Oficial La Gaceta No.10 del 15 de enero de 2015. El Consejo Nacional de Supervisión del Sistema Financiero hizo una modificación a la “Normativa contable aplicable a las entidades supervisadas por la SUGEF, SUGEVAL, SUGEF y SUGESE y a los emisores no financieros”.

De acuerdo con dicho documento, las NIIF y sus interpretaciones son de aplicación obligatorio por los entes supervisados, de conformidad con los textos vigentes al 1° de enero de 2011, con excepción de los tratamientos especiales aplicables a los entes supervisados y a los emisores no financieros. No se permite la adopción anticipada a las normas.

La emisión de nuevas NIIF o interpretaciones emitidas por el IASB, así como cualquier modificación a las NIIF adoptadas que aplicarán los entes supervisados, requerirá de la autorización previa del Consejo Nacional de Supervisión del Sistema Financiero (CONASSIF).

En setiembre del 2018, el Consejo Nacional de Supervisión del Sistema Financiero (CONASSIF), emitió una circular para modificar el “Reglamento de Información Financiera”, el cuál es aplicable a todas las entidades supervisadas por la Superintendencia General de Entidades Financieras (SUGEF), la Superintendencia General de Valores (SUGEVAL) y la Superintendencia de Pensiones (SUPEN).

Este reglamento tiene por objeto regular la aplicación de las Normas Internacionales de Información Financiera (NIIF) y sus interpretaciones (SIC y CINIIF), emitidas por el Consejo de Normas Internacionales de Contabilidad

(IASB), considerando tratamientos prudenciales o regulatorios contables, así como la definición de un tratamiento o metodología específica cuando las NIIF proponen dos o más alternativas de aplicación.

Este Reglamento rige a partir del 1° de enero de 2020, excepto por lo siguiente:

- Cuentas de orden para el registro y control de las actividades de custodia. Las cuentas de orden para el registro y control de las actividades de custodia, cuentas 850 y 870, entrarán en vigencia a partir del 1° de enero de 2019.
- Artículo No.10. NIC 12 Impuesto a las ganancias y CINIIF 23 La Incertidumbre frente a los Tratamientos del Impuesto a las Ganancias:

Entrará en vigencia a partir del 1° de enero de 2019. En el momento de la aplicación inicial de la CINIIF 23, las entidades deben aplicar la transición establecida en el párrafo B2 inciso (b) de dicha Interpretación.

El monto de la provisión para los tratamientos impositivos en disputa notificados antes del 31 de diciembre de 2018, correspondientes a los periodos fiscales 2017 y anteriores, se realizará por el monto que resulte mayor entre la mejor cuantificación de lo que estiman pagar a la Autoridad Fiscal del traslado de cargos (principal, intereses y multas), conforme lo dispuesto en la NIC 12, y el monto del 50% del principal de la corrección de la autoliquidación de su obligación tributaria.

Con respecto a esta nueva reglamentación, la administración de la Compañía no ha determinado los efectos de la aplicación de dicha normativa.

INFORMACIÓN DE APOYO PARA LAS PARTIDAS PRESENTADAS EN EL CUERPO DE LOS ESTADOS FINANCIEROS.

3. DISPONIBILIDADES

	2019	2018
Efectivo y Equivalentes	¢407.749.568	¢ 435.235.914
Equivalentes de efectivo menos a 90 días:		
Inversiones mantenidas para negociar	20.594.975.925	20.688.796.246
Inversiones disponibles para la venta Instrumentos Financieros Restringidos	33.194.305.745	40.706.229.303
Subtotal efectivo y equivalentes	<u>¢54.197.031.238</u>	<u>¢ 61.830.261.463</u>
Depósitos a la vista en el BCCR.	457.009.263	461.645.945
Depósitos a la vista entidades financieras del país	7.209.071.383	2.341.842.961
Depósitos a la vista entidades financieras del exterior		268.526.940
Cuentas y productos por cobrar asociadas a disponibilidades	3.087.678	26.391.896
Subtotal disponibilidades	<u>¢ 7.669.168.324</u>	<u>¢ 3.098.407.742</u>
Total disponibilidades	<u>¢ 61.866.199.562</u>	<u>¢ 64.928.669.205</u>

Inversiones de Emisores Nacionales						
Emisor	Tasas Interés	Calificación				2018
		A-AA-AAA	B-BB-BBB	1-2-3	F1-F2-F3	
Ministerio de Hacienda	7,32%					¢1.074.991.871.688
Banco Central de Costa Rica	8,36%					25.364.537.574
Bancos Comerciales del Estado	2,80%	¢3.008.631.749	¢281.916.426		¢11.997.831.575	
Bancos Creados por Leyes Especiales	7,74%	39.270.414.405		¢15.376.915.050		
Bancos Privados	4,91%	29.243.817.960		16.153.479.045	1.690.028.302	
Entidades Financieras Privadas	7,40%			9.205.878.214		
Entidades Autorizadas para La Vivienda	6,83%	5.186.123.449		5.560.851.094		
Instituciones del Estado, No Financieras	7,17%	26.323.924.498				
Fondos de Inversión en SAFI	5,18%	30.040.902.563			2.128.538.373	
Instituciones Supranacionales	7,20%	6.686.069.025				
Operaciones en Reporto	2,77%					7.061.975.684
Subtotal						1.309.573.706.674
Inversiones de Emisores del Exterior						
Emisor	Tasas Interés	Calificación				2018
		A-AA-AAA	B-BB-BBB	1-2-3	F1-F2-F3	
Gubernamentales	4,38%	¢6.780.098.828	¢2.380.089.801			¢ 9.160.188.629
Bancarios	4,15%	2.600.506.216	4.389.141.104			6.989.647.320
Instituciones Supranacionales	2,00%	1.261.524.417				1.261.524.417
Otros	2,60%	10.295.380.682	4.942.875.157			¢4.397.205.207
Subtotal						37.046.821.412
SUB-TOTAL INVERSIONES EN INSTRUMENTOS FINANCIEROS						1.346.620.528.086
Cuentas y productos por cobrar						14.879.274.393
Equivalentes de efectivo						(61.395.025.550)
TOTAL INVERSIONES EN INSTRUMENTOS FINANCIEROS						¢1.300.104.776.929

El Instituto mantiene inversiones en instrumentos restringidos, las cuales para los periodos indicados representan ¢78.444.982.940 y ¢63.425.807.557 respectivamente.

5. COMISIONES, PRIMAS Y CUENTAS POR COBRAR

Al 30 de junio, los saldos de cuentas y comisiones por cobrar se detallan como sigue:

	2019	2018
Primas por cobrar	<u>€ 131.765.931.520</u>	<u>€ 132.005.055.805</u>
Primas por cobrar, seguro directo, tomadores	49.848.672.538	56.724.050.725
Primas por cobrar, seguro directo, intermediarios	81.917.258.982	75.281.005.080
Primas vencidas	<u>17.197.545.283</u>	<u>10.508.486.331</u>
Primas vencidas, seguro directo - tomadores	6.531.679.548	3.336.590.390
Primas vencidas, seguro directo - intermediarios	10.665.865.735	7.171.895.941
Cuentas por cobrar por operaciones con partes relacionadas	<u>20.812.988.630</u>	<u>19.825.493.459</u>
Cuentas por cobrar por operaciones con partes relacionadas	<u>20.812.988.630</u>	<u>19.825.493.459</u>
Impuesto sobre la renta diferido e impuesto sobre la renta por cobrar	<u>19.773.688.248</u>	<u>21.167.768.848</u>
Impuesto sobre la renta diferido	19.773.688.248	21.167.768.848
Otras cuentas por cobrar	<u>10.378.961.300</u>	<u>20.971.120.039</u>
Cuentas por cobrar diversas por tarjetas de crédito	1.600.972.923	1.747.314.943
Derechos de cobro y obligaciones con agentes e intermediarios de seguros	1.632.209.848	482.598.454
Otros gastos por recuperar	51.547	5.696.629
Indemnizaciones reclamadas por siniestros	229.591.232	204.800.728
Derechos por recobro de siniestros	2.833.910.986	17.000.497.765
Casos no asegurados		
Otras cuentas por cobrar	<u>4.082.224.764</u>	<u>1.530.211.520</u>
Productos por cobrar asociados a las cuentas por cobrar	<u>689.365.721</u>	<u>422.590.836</u>
Productos por cobrar por otras cuentas por cobrar	689.365.721	422.590.836
(Estimación por deterioro de comisiones, primas y cuentas por cobrar)	<u>(12.715.609.859)</u>	<u>(9.297.548.231)</u>
(Estimación de primas vencidas)	(11.555.182.481)	(8.671.775.372)
(Estimación por deterioro por operaciones con partes relacionadas)	(280.089)	(239.423.706)
(Estimación de otras cuentas por cobrar)	<u>(1.160.147.289)</u>	<u>(386.349.153)</u>
Total	<u>€ 187.902.870.843</u>	<u>€ 195.602.967.087</u>

A continuación, se presenta el movimiento de la estimación para incobrables de comisiones, primas y cuentas por cobrar:

Estimación para incobrables:

Saldo al final del período anterior	¢ <u>(12.665.824.885)</u>
Más o menos:	
Estimación cargada a resultados año examinado	(1.633.600.143)
Ajustes a la estimación por incobrables	<u>1.583.815.169</u>

Saldo al final del período: **¢ (12.715.609.859)**

A continuación, la distribución de Primas por Cobrar y Primas Vencidas por ramo para el período correspondiente:

PRIMAS POR COBRAR POR RAMO

Ramo	2019	2018
Automóviles	23.290.509.364	23.263.336.679
Vehículos Marítimos	176.045.369	115.006.959
Aviación	454.824.764	203.416.843
Mercancías Transportadas	1.130.939.588	889.574.940
Incendio y líneas aliadas	9.271.094.588	8.105.140.818
Otros daños a los bienes	4.151.953.535	4.391.401.535
Responsabilidad Civil	1.613.940.635	1.462.399.703
Crédito	(4.343)	(4.243)
Caución	1.103.410.730	1.165.264.593
Pérdidas pecuniarias	691.657.349	1.598.481.241
Agrícolas y pecuarios	(8.324.879)	7.507.063
Seguro Obligatorio Automóviles	(5.303.054)	(162.739.037)
Asistencias generales	6	6
Total Seguros Generales	<u>41.870.743.652</u>	<u>41.038.787.100</u>
Vida	26.833.888.566	21.805.362.205
Accidentes	898.514.347	1.085.522.897
Salud	7.380.456.476	7.401.331.287
Seguro Riesgos del Trabajo	54.782.328.479	60.674.052.316
Total Seguros Personales	<u>89.895.187.868</u>	<u>90.966.268.705</u>
TOTAL	<u>131.765.931.520</u>	<u>132.005.055.805</u>

PRIMAS VENCIDAS POR RAMO

Ramo	2019	2018
Automóviles	4.844.043.587	2.115.058.617
Vehículos Marítimos	140.982.049	109.528.545
Aviación	9.450.000	8.032.549
Mercancías Transportadas	269.017.576	235.492.719
Incendio y líneas aliadas	1.164.181.365	1.225.932.895
Otros daños a los bienes	2.089.637.782	1.176.690.141
Responsabilidad Civil	501.673.656	574.477.150
Crédito	31.731	31.000
Caución	118.999.260	32.138.476
Pérdidas pecuniarias	49.882.635	21.585.138
Agrícolas y pecuarios	1.349.479	2.076.939
Total Seguros Generales	9.189.249.120	5.501.044.169
Vida	5.838.189.162	3.285.628.796
Accidentes	1.129.254.094	806.448.881
Salud	1.040.342.231	915.099.013
Seguro Riesgos del Trabajo	510.676	265.472
Total Seguros Personales	8.008.296.163	5.007.442.162
TOTAL	<u>17.197.545.283</u>	<u>10.508.486.331</u>

6. PARTICIPACIÓN DEL REASEGURO EN LAS PROVISIONES TÉCNICAS

A continuación, se detalla el movimiento de la Participación del Reaseguro en las provisiones técnicas al 30 de junio:

	Primas no Devengadas	Siniestros
Saldo al 01/01/2019	¢30.232.095.279	¢ 33.097.540.305
Aumentos	17.587.007.129	14.125.503.180
Disminuciones	(13.878.068.866)	(17.327.446.476)
Diferencial Cambiario	(812.860.537)	(1.098.705.421)
Traspaso de Cartera	_____	(1.182.547)
Saldo al 30/06/2019	<u>¢ 33.128.173.005</u>	<u>¢ 28.795.709.041</u>

	Primas no Devengadas	Siniestros
Saldo al		
01/01/2018	¢ 25.328.283.926	¢ 35.492.932.626
Aumentos	22.387.321.459	21.244.028.864
Disminuciones	(15.699.165.025)	(20.220.882.306)
Diferencial		
Cambiarlo	<u>(72.411.370)</u>	<u>(158.556.863)</u>
Saldo al		
30/06/2018	<u>¢ 31.944.028.990</u>	<u>¢ 36.357.522.321</u>

Se detalla la composición de la Participación de Reaseguro en las provisiones técnicas correspondientes a Primas no Devengadas y Siniestros Pendientes por ramo:

PRIMAS NO DEVENGADAS POR RAMO

Ramo	2019	2018
Automóviles		
Vehículos Marítimos	49.301.068	65.356.786
Aviación	337.551.629	254.283.206
Mercancías Transportadas	103.838.624	95.324.570
Incendio y líneas aliadas	25.030.395.194	23.524.449.615
Otros daños a los bienes	2.201.298.008	2.272.132.349
Responsabilidad Civil	3.337.408.886	3.005.812.177
Caución	232.073.821	219.458.719
Pérdidas pecuniarias		
Agrícolas y pecuarios	27.507.879	36.009.834
Total Seguros Generales	<u>31.319.375.109</u>	<u>29.472.827.256</u>
Vida	1.005.414.099	1.595.393.559
Accidentes	34.048.252	41.937.479
Salud	769.335.545	833.870.696
Total Seguros Personales	<u>1.808.797.896</u>	<u>2.471.201.734</u>
TOTAL	<u>33.128.173.005</u>	<u>31.944.028.990</u>

SINIESTROS PENDIENTES POR RAMO

Ramo	2019	2018
Automóviles	¢ 33.000.254	¢ 47.312.216
Vehículos marítimos	80.723.697	-
Aviación	129.576.296	726.544.026
Mercancías Transportadas	164.219.867	24.915.317
Incendio y líneas aliadas	8.724.523.592	6.711.556.644
Otros daños a los bienes	8.672.744.506	18.464.009.477
Responsabilidad Civil	5.857.016.770	6.707.819.765
Caución	167.786.777	32.439.414
Agrícolas y pecuarios	213.020.739	210.831.444
Total Seguros Generales	24.042.612.498	32.925.428.303
Vida	2.832.446.504	2.449.751.028
Accidentes	287.572.200	213.600.104
Salud	1.633.077.839	768.742.886
Total Seguros Personales	3.423.094.951	3.432.094.018
TOTAL	<u>28.795.709.041</u>	<u>36.357.522.321</u>

7. BIENES MUEBLES E INMUEBLES

En este grupo registra los bienes en uso y propiedad del Instituto, los cuales se espera utilizar durante más de un período económico. A continuación, se detalla el movimiento del período 2019:

Costo y Revaluación -

Descripción	Saldo al 01/01/2019	Adiciones	Retiros	Deterioro	Trasposos	Saldo al 30/06/2019
Terrenos - costo	2.724.477.994	847.396.611				3.571.874.605
Terrenos - revaluación	20.444.188.558					20.444.188.558
Equipo transporte - costo	4.421.362.728					4.421.362.728
Edificios - costo	33.899.557.502	2.109.046.451				36.008.603.953
Edificios - revaluación	43.344.539.268					43.344.539.268
Mobiliario y equipo - costo	25.513.573.424	658.126.433	(125.654.288)			26.046.045.569
Equipos de computación - costo	23.128.802.710	118.360.030	(1.639.222)			23.245.523.518
Subtotal	<u>153.476.502.184</u>	<u>3.732.929.525</u>	<u>(127.293.510)</u>			<u>157.082.138.199</u>

Depreciación Acumulada -

Descripción	Saldo al 01/01/2019	Adiciones	Retiros	Deterioro	Trasposos	Saldo al 30/06/2019
Equipo transporte - costo	(2.698.655.718)	(166.273.545)				(2.864.929.263)
Edificios - costo	(7.644.523.257)	(776.776.116)	116.003.947			(8.305.295.426)
Edificios - revaluación	(23.330.318.640)	(648.082.266)				(23.978.400.906)
Mobiliario y equipo - costo	(13.934.177.030)	(1.084.308.975)	102.004.539			(14.916.481.466)
Equipos de computación - costo	(17.970.075.443)	(903.894.699)	1.639.221			(18.872.330.921)
Subtotal	<u>(65.577.750.088)</u>	<u>(3.579.335.601)</u>	<u>219.647.707</u>			<u>(68.937.437.982)</u>
Total	<u>87.898.752.096</u>	<u>153.593.924</u>	<u>92.354.197</u>			<u>88.144.700.219</u>

A continuación, se detalla el movimiento del período 2018:

Costo y Revaluación -

Descripción	Saldo al 01/01/2018	Adiciones	Retiros	Deterioro	Trasposos	Saldo al 30/06/2018
Terrenos - costo	¢ 2.306.052.394	¢ 418.425.600				¢ 2.724.477.994
Terrenos - revaluación	20.444.188.558					20.444.188.558
Equipo transporte - costo	3.940.582.941	15.900.000				3.956.482.941
Edificios - costo	33.664.785.183	376.701.143	¢ (192.872.513)			33.848.613.813
Edificios - revaluación	43.344.539.268					43.344.539.268
Mobiliario y equipo - costo	23.570.635.294	833.894.363	(95.867.452)			24.308.662.205
Equipos de computación - costo	<u>23.894.436.919</u>	<u>677.292.330</u>	<u>(627.609.138)</u>			<u>23.944.120.108</u>
Subtotal	<u>¢ 151.165.220.557</u>	<u>¢ 2.322.213.436</u>	<u>¢ (916.349.106)</u>			<u>¢ 152.571.084.887</u>

Depreciación Acumulada -

Descripción	Saldo al 01/01/2018	Adiciones	Retiros	Deterioro	Trasposos	Saldo al 30/06/2018
Equipo transporte - costo	¢ (2.377.869.496)	¢ (159.790.899)				¢ (2.537.660.395)
Edificios - costo	(6.392.707.188)	(622.617.841)				(7.015.325.029)
Edificios - revaluación	(22.030.509.401)	(651.726.972)				(22.682.236.373)
Mobiliario y equipo - costo	(12.076.475.781)	(1.092.306.943)	¢78.893.671			(13.089.889.053)
Equipos de computación - costo	<u>(18.007.703.076)</u>	<u>(1.131.577.254)</u>	<u>625.626.627</u>			<u>(18.513.653.703)</u>
Subtotal	<u>(60.885.264.942)</u>	<u>(3.658.019.909)</u>	<u>704.520.298</u>			<u>(63.838.764.553)</u>
Total	<u>¢ 90.279.955.615</u>	<u>¢ (1.335.806.473)</u>	<u>¢ (211.828.808)</u>	<u>¢</u>	<u>¢</u>	<u>¢ 88.732.320.334</u>

La depreciación a junio del 2019 es por un monto de ¢3.579.335.601 y del año 2018 es por un monto de ¢3.658.019.909 y ambas fueron cargadas a los resultados del período correspondiente.

Al 30 de junio 2019 y 2018, no existen gravámenes ni garantías otorgadas con respaldo de los bienes muebles e inmuebles del Instituto.

8. PARTICIPACIÓN EN EL CAPITAL DE OTRAS EMPRESAS

Se detalla el desglose del grupo de participación en el capital de otras empresas al 30 de junio:

	Porcentaje Participación	Monto de Participación 2019	2018
Empresas financieras:			
INS - Valores	100%	¢ 34.353.258.452	¢ 30.126.986.897
INS - Inversiones	100%	<u>13.605.784.155</u>	<u>12.166.033.463</u>
Subtotal		<u>47.959.042.607</u>	<u>42.293.020.360</u>
Empresas no financieras:			
INS Servicios, S.A.	100%	7.539.129.869	6.603.653.187
INS Red de Servicios de Salud S.A.	100%	<u>3.042.403.026</u>	<u>8.632.153.152</u>
Subtotal		<u>10.581.532.895</u>	<u>15.235.806.339</u>
Fideicomiso para la Emisión de Bonos INS-Bancrédito-2016		<u>24.644.670.972</u>	<u>23.965.874.561</u>
Subtotal		<u>24.644.670.972</u>	<u>23.965.874.561</u>
Total		<u>¢ 83.185.246.474</u>	<u>¢ 81.494.701.261</u>

9. CUENTAS POR PAGAR Y PROVISIONES

Al 30 de junio las otras cuentas por pagar y provisiones se detallan de la siguiente forma:

	2019	2018
Cuentas y comisiones por pagar diversas	<u>¢ 66.996.278.931</u>	<u>¢ 74.839.607.270</u>
Honorarios por pagar	595.568	64.959.449
Impuestos por pagar por cuenta de la entidad	1.544.458.682	3.800.666.288
Aportaciones patronales por pagar	2.521.032.748	2.398.992.132
Retenciones por orden judicial	17.280.155	100.000
Impuestos retenidos por pagar	-	1
Aportaciones laborales retenidas por pagar	650.749.874	660.655.314
Otras retenciones a terceros por pagar	25.940.945	74.985.636
Remuneraciones por pagar	79.605.588	423.400.191
Participaciones sobre la utilidad o excedentes por pagar	24.323.964.319	27.973.569.491
Vacaciones acumuladas por pagar	3.202.734.769	2.891.204.740
Aguinaldo acumulado por pagar	2.256.671.798	2.165.468.376
Comisiones por pagar con partes relacionadas	2.728.352.677	2.542.196.285
Otras cuentas y comisiones por pagar	29.644.891.808	31.843.409.366
Provisiones	<u>56.222.822.311</u>	<u>56.957.874.940</u>
Provisiones para obligaciones patronales	56.154.007.936	56.762.060.566
Provisiones por litigios pendientes	68.814.375	195.814.375
Impuesto sobre la renta diferido	<u>7.895.085.221</u>	<u>3.759.570.585</u>
Impuesto sobre la renta diferido	7.895.085.221	3.759.570.585
Otras cuentas por cobrar	<u>4.870.204.020</u>	<u>470.573.074</u>
Otras cuentas por cobrar	4.870.204.020	470.573.074
Total	<u>¢ 135.984.390.483</u>	<u>¢ 136.027.625.869</u>

10. PROVISIONES TÉCNICAS

Al 30 de junio los saldos de las provisiones técnicas se detallan como sigue:

Provisiones Técnicas	Saldo al 01/01/2019	Aumentos	Disminuciones	Traslados	Aportes	Pagos	Diferencial Cambiario	Saldo al 30/06/2019
Provisiones para primas no devengadas	¢181.107.516.166	¢135.055.866.624	¢(77.232.071.880)				¢ (2.672.259.797)	¢236.259.051.113
Provisiones para insuficiencia de primas	2.095.517.583	3.880.683.103	(3.764.375.238)				(43.086.142)	2.168.739.306
Provisiones matemáticas	27.674.719.634	379.071.955	(937.982.655)		¢ 1.062.763.019	¢ (1.190.407.031)	(184.651.231)	26.803.513.691
Provisión para siniestros reportados	436.169.624.095	64.085.145.610	(48.316.219.544)	27.775.933.248			(2.970.671.273)	476.743.812.136
Provisión para siniestros ocurridos y no reportados	30.451.634.464	25.591.305.882	(30.043.245.091)				(351.164.206)	25.648.531.049
Provisión de participación en los beneficios y extornos	2.324.919.589	1.956.945.096	(3.198.113.440)				(10.044.530)	1.073.706.715
Otras provisiones técnicas	<u>55.329.267.041</u>	<u>-</u>	<u>-</u>	<u>-</u>	<u>-</u>	<u>-</u>	<u>(1.998.571.282)</u>	<u>53.330.695.759</u>
Saldo final	<u>735.153.198.572</u>	<u>¢ 230.949.018.270</u>	<u>¢ (163.492.007.848)</u>	<u>27.775.933.248</u>	<u>¢1.062.763.019</u>	<u>¢ (1.190.407.031)</u>	<u>¢ (8.230.448.461)</u>	<u>¢ 822.028.049.769</u>

Provisiones Técnicas	Saldo al 01/01/2018	Aumentos	Disminuciones	Traslados	Aportes	Pagos	Diferencial Cambiario	Saldo al 30/06/2018
Provisiones para primas no devengadas	179.500.058.760	178.639.620.734	(127.061.608.211)				(234.728.412)	230.843.342.871
Provisiones para insuficiencia de primas	1.470.319.936	1.665.218.062	(2.174.826.016)				(6.343.210)	954.368.772
Provisiones matemáticas	29.147.370.644	722.211.957	(2.237.150.922)		1.025.066.187	(1.076.165.335)	(21.460.434)	27.559.872.097
Provisión para siniestros reportados	459.863.012.258	87.338.282.943	(92.731.013.236)			688.885	(370.809.838)	454.100.161.012
Provisión para siniestros ocurridos y no reportados	22.154.081.484	39.626.540.401	(35.461.990.678)				(34.963.651)	26.283.667.556
Provisión de participación en los beneficios y extornos	2.121.426.642	1.328.016.010	(1.371.112.545)				(1.879.574)	2.076.450.533
Otras provisiones técnicas	<u>52.586.738.975</u>	<u>1.682.168.755</u>	<u>(841.084.377)</u>				<u>(215.241.866)</u>	<u>53.212.581.487</u>
Saldo final	<u>746.843.008.699</u>	<u>311.002.058.862</u>	<u>(261.878.785.985)</u>		<u>1.025.066.187</u>	<u>(1.075.476.450)</u>	<u>(885.426.985)</u>	<u>795.030.444.328</u>

A continuación, se presenta el desglose de cada una de las Provisiones Técnicas por ramo:

Provisiones para primas no devengadas por ramo:

Ramo	2019	2018
Automóviles	35.193.265.034	36.105.426.760
Vehículos Marítimos	465.190.393	378.565.272
Aviación	851.124.520	599.235.149
Mercancías Transportadas	2.325.140.190	2.262.542.157
Incendio y líneas aliadas	34.527.465.528	34.605.426.173
Otros daños a los bienes	4.970.822.438	5.456.110.702
Responsabilidad Civil	6.627.597.726	6.411.563.623
Crédito	-	-
Caución	3.270.848.167	3.586.967.545
Pérdidas pecuniarias	4.050.347.963	4.142.464.454
Agrícolas y pecuarios	35.379.975	45.518.033
Seguro Obligatorio Automóviles	27.098.127.146	24.161.084.137
Asistencias generales	-	59.123
Total Seguros Generales	119.415.309.081	117.754.963.127
Vida	29.794.996.541	24.351.038.997
Accidentes	4.500.403.894	4.175.384.970
Salud	16.258.477.526	15.714.096.882
Seguro Riesgos del Trabajo	66.289.864.069	68.847.858.894
Total Seguros Personales	116.843.742.031	113.088.379.743
TOTAL	<u>236.259.051.113</u>	<u>230.843.342.871</u>

Provisiones para insuficiencia de primas por ramo:

Ramo	2019	2018
Vehículos Marítimos	107.540.285	78.825.688
Aviación	183.737.997	80.152.359
Mercancías Transportadas	285.332.665	-
Otros daños a los bienes	226.515.882	361.157.082
Responsabilidad Civil	34.262.061	
Crédito	-	45.374
Caución	13.022.338	-
Pérdidas Pecuniarias	756.950.344	44.274.332
Agrícolas y pecuarios	161.040.643	48.261.951
Total Seguros Generales	1.768.402.216	612.716.786

Accidentes	50.004.703	
Salud	350.332.388	341.651.986
Total Seguros Personales	400.337.091	341.651.986

TOTAL	<u>2.168.739.306</u>	<u>954.368.772</u>
--------------	-----------------------------	---------------------------

Provisiones Matemáticas por ramo:

Ramo	2019	2018
Vida	26.803.513.691	27.553.169.569
Accidentes	-	6.702.528
Total Seguros Personales	26.803.513.691	27.559.872.097

TOTAL	<u>26.803.513.691</u>	<u>27.559.872.097</u>
--------------	------------------------------	------------------------------

Provisión para Siniestros Reportados por ramo:

Ramo	2019	2018
Automóviles	32.397.871.335	33.927.101.008
Vehículos Marítimos	286.362.150	132.307.458
Aviación	152.344.625	946.066.601
Mercancías Transportadas	2.390.700.028	897.095.767
Incendio y líneas aliadas	17.139.902.213	17.907.468.349
Otros daños a los bienes	9.903.453.520	20.209.878.698
Responsabilidad Civil	8.444.684.447	9.395.344.783
Crédito	1.424.958.336	1.390.821.506
Caución	16.627.151.701	15.258.248.938
Pérdidas pecuniarias	5.816.323.095	3.984.420.571
Agrícolas y pecuarios	131.352.596	104.946.075
Seguro Obligatorio Automóviles	24.509.751.157	28.072.158.511
Total Seguros Generales	119.224.855.204	132.225.858.264

Vida	5.754.194.970	4.529.674.023
Seguro Riesgos del Trabajo	345.086.489.041	312.816.296.279
Accidentes	1.205.916.845	536.551.858
Salud	5.472.356.076	3.991.780.587
Total Seguros Personales	357.518.956.932	321.874.302.748

TOTAL	<u>476.743.812.136</u>	<u>454.100.161.012</u>
--------------	-------------------------------	-------------------------------

Provisión para Siniestros Ocurridos y no Reportados por ramo:

Ramo	2019	2018
Automóviles	25.347	751.423.401
Vehículos Marítimos	15.379.491	8.407.512
Aviación	93.107.407	64.440.837
Mercancías Transportadas	628.840.509	568.824.101
Incendio y líneas aliadas	42.282.227	322.615.731
Otros daños a los bienes	730.926.128	487.541.499
Responsabilidad Civil	1.071.923.546	763.589.818
Crédito	153.583.305	157.861.768
Caución	722.749.534	405.274.046
Pérdidas pecuniarias	1.712.655.885	2.000.177.122
Agrícolas y pecuarios	197.829.652	195.291.334
Seguro Obligatorio Automóviles	585.630.804	584.913.780
Generales	4.251.580	4.153.680
Total Seguros Generales	5.959.185.416	6.314.514.627
Vida	13.790.302.838	13.128.053.555
Seguro Riesgos del Trabajo	2.839.036.632	3.938.038.014
Accidentes	703.216.109	991.320.297
Salud	2.356.790.054	1.911.741.063
Total Seguros Personales	19.689.345.633	19.969.152.929
TOTAL	<u>25.648.531.049</u>	<u>26.283.667.556</u>

Provisiones para participación en los beneficios y extornos por ramo:

Ramo	2019	2018
Automóviles	429.298.768	461.838.978
Incendio y líneas aliadas	7.425.664	522.600.630
Total Seguros Generales	436.724.432	984.439.608
Vida	533.872.244	949.686.544
Salud	103.110.039	142.324.381
Total Seguros Personales	636.982.283	1.092.010.925
TOTAL	<u>1.073.706.715</u>	<u>2.076.450.533</u>

Otras Provisiones Técnicas por ramo:

Ramo	2019	2018
Incendio y Líneas Aliadas	53.330.695.759	52.371.497.109
Seguro Obligatorio Automóviles	-	841.084.377
Total Seguros Generales	53.330.695.759	53.212.581.487
TOTAL	<u>53.330.695.759</u>	<u>53.212.581.487</u>

11. OBLIGACIONES CON ASEGURADOS, AGENTES E INTERMEDIARIOS

Se presenta la composición de este rubro para el periodo 2019 y 2018:

	2019	2018
Obligaciones con asegurados	¢ 51.696.741.915	¢41.771.912.864
Extorno de primas	2.477.074.052	2.399.528.530
Otras Obligaciones	49.219.667.863	39.372.384.335
Obligaciones con agentes e intermediarios	18.448.799.623	14.932.380.912
Comisiones por pagar	18.448.799.623	14.932.380.912
Total	<u>¢ 70.145.541.538</u>	<u>¢ 56.704.293.777</u>

12. TRANSACCIONES CON PARTES RELACIONADAS

A continuación, se detallan las transacciones que el Instituto mantiene con partes relacionadas al 30 de junio 2019 y 2018:

2019				
Subsidiaria	Cuentas por Cobrar	Ingreso	Cuentas por Pagar	Gastos*
Créditos a empleados	¢ 20.799.159.525			
INS-Valores	6.558.607	¢ 38.172.850	¢ 3.325.368	¢ 16.992.059
INS-SAFI	4.779.863	15.135.398		
INS Servicios	2.490.635	14.462.388	2.483.030.357	9.618.268.183
INS Red de Servicios de Salud S.A.			<u>241.996.953</u>	<u>1.507.216.227</u>
Totales	<u>20.812.988.630</u>	<u>67.770.636</u>	<u>2.728.352.677</u>	<u>11.142.476.469</u>

2018				
Subsidiaria	Cuentas por Cobrar	Ingreso	Cuentas por Pagar	Gastos*
Créditos a empleados	¢19.771.033.990			
INS-Valores	34.942.756	¢74.532.025		¢ 6.844.445
INS-SAFI	7.233.601	27.332.557		
INS Servicios	5.248.113	23.660.935	2.284.572.486	8.559.505.654
INS Red de Servicios de Salud, S.A.	<u>7.035.000</u>	<u>7.035.000</u>	<u>257.623.799</u>	<u>1.499.895.058</u>
Totales	<u>¢19.825.493.459</u>	<u>¢132.560.518</u>	<u>¢2.542.196.285</u>	<u>¢10.066.245.157</u>

* Para el año 2019 del importe de Gastos con partes relacionadas por ¢45 millones se trasladan al rubro de siniestros pagados del seguro directo por cuanto son servicios de administración y apoyo que se distribuyen como parte de la atención de reclamos.

13. INSTRUMENTOS FINANCIEROS

Se conoce como instrumentos financieros a cualquier contrato que origine un activo financiero en una compañía y a la vez un pasivo financiero o instrumento patrimonial en otra compañía. Los instrumentos financieros incluyen lo que se denominan instrumentos primarios: inversiones en valores, primas y comisiones por cobrar, cuentas por cobrar, y obligaciones financieras por pagar.

13.1 VALOR RAZONABLE DE LOS INSTRUMENTOS FINANCIEROS

Las estimaciones del valor razonable son efectuadas a una fecha determinada, basadas en información del mercado y de los instrumentos financieros. Estos estimados no reflejan cualquier prima o descuento que pueda resultar de la oferta para la venta de un instrumento financiero en particular a una fecha dada. Estas estimaciones son subjetivas por su naturaleza, involucran incertidumbres y elementos de juicio significativo, por lo tanto, no pueden ser determinadas con exactitud. Cualquier cambio en las suposiciones pueden afectar en forma significativa las estimaciones.

La siguiente tabla resume el valor en libros y el valor razonable estimado de activos y pasivos financieros más significativos para los periodos 2019 y 2018:

30 de junio de 2019		
	Valor Libros	Valor Razonable
Activos financieros:		
Disponibilidades	¢ 61.866.199.562	¢ 61.866.199.562
Inversiones mantenidas para negociar		
Instrumentos financieros disponibles para la venta	1.348.205.388.778	1.348.205.388.778
Instrumentos financieros restringidos	78.444.982.940	78.444.982.940
Cuentas y productos por cobrar asociados a inversiones	21.899.078.929	21.899.078.929
Cartera de créditos	12.311.288.548	12.311.288.548
Comisiones, primas y cuentas por Cobrar	187.902.870.843	187.902.870.843
Cuentas acreedoras y deudoras por operaciones de reaseguro	1.301.494.604	1.301.494.604
Pasivos financieros:		
Cuentas y comisiones por pagar diversas	66.996.278.931	66.996.278.931
Cuentas acreedoras y deudoras por operaciones de reaseguro	11.551.019.542	11.551.019.542
30 de junio de 2018		
	Valor Libros	Valor Razonable
Activos financieros:		
Disponibilidades	¢64.928.669.206	¢64.928.669.206
Inversiones mantenidas para negociar		
Instrumentos financieros disponibles para la venta	1.221.799.694.979	1.221.799.694.979
Instrumentos financieros restringidos	63.425.807.557	63.425.807.557
Cuentas y productos por cobrar asociados a inversiones	14.879.274.393	14.879.274.393
Cartera de créditos	15.056.756.650	15.056.756.650
Comisiones, primas y cuentas por Cobrar	195.602.967.087	195.602.967.087
Cuentas acreedoras y deudoras por operaciones de reaseguro	1.695.594.621	1.695.594.621
Pasivos financieros:		
Cuentas y comisiones por pagar diversas	74.839.607.270	74.839.607.270
Cuentas acreedoras y deudoras por operaciones de reaseguro	8.103.353.632	8.103.353.632

13.2 ADMINISTRACIÓN DEL CAPITAL

El capital del Instituto cumple con los indicadores de suficiencia patrimonial establecidos por la SUGESE, de acuerdo con lo normado en Reglamento sobre la Solvencia de Entidades de Seguros y Reaseguros, cuyo índice de suficiencia para el mes de junio fue de 2,62 que según lo establecido en el artículo No.15 Categorías del Índice de Suficiencia de Capital, sobrepasa el límite mínimo establecido de 1,3. El coeficiente de suficiencia patrimonial se calcula al dividir la base de capital del Instituto entre el total de sus exposiciones ponderadas por riesgo.

Al 30 de junio de 2019 y 2018, el capital base del Instituto se detalla como sigue:

	2019	2018
Capital primario:		
Capital pagado	647.867.327.752	582.157.425.106
Capital donado	270.658.891	270.658.890
Total Capital primario	648.137.986.643	582.428.083.996
Capital secundario:		
Ajuste por revaluación de bienes inmuebles hasta por un monto no superior al 75% del saldo	38.234.078.008	38.150.675.623
Ajustes por valuación de inversiones cuando el saldo es deudor		(20.634.316.917)
Ajuste por valoración de instrumentos derivados y de obligaciones de entrega de títulos en reportos y préstamos de valores, cuando el saldo es deudor	(1.000.668.041)	(1.021.159.557)
Ajuste por valuación de participaciones en otras empresas	(1.057.010.229)	(1.447.561.039)
Resultados acumulados de ejercicios anteriores	57.646.115.186	65.709.902.646
Resultado del período menos deducciones de ley	21.984.969.417	27.525.757.254
Las reservas patrimoniales voluntarias constituidas con el fin específico de cubrir cualquier pérdida de la entidad y que mediante acuerdo del máximo Órgano de Dirección se declaran no redimibles		
Total Capital secundario	115.807.484.340	108.283.298.010
Deducciones:		
Cuentas por cobrar, créditos e inversiones en empresas vinculadas	1.134.453.936	1.137.359.431
Cuentas por cobrar y créditos a empleados y a personas físicas del grupo vinculado. Se exceptúan cuentas por cobrar a empleados		

producto de la venta de contratos de seguros	20.798.879.436	19.531.610.284
Saldo neto de los impuestos diferidos	11.878.603.027	17.408.198.263
Las participaciones en el capital en empresas del mismo grupo financiero	58.540.575.502	57.528.826.700
Activos intangibles excepto la plusvalía comprada	4.056.736.869	5.412.196.194
Gastos pagados por anticipado excepto intereses y comisiones pagadas por anticipado	17.389.065.186	13.217.384.430
Activos con gravámenes, embargos, medidas precautorias o de cualquier otra naturaleza que impidan o dificulten su libre disposición	78.444.982.940	63.425.807.557
Total Deducciones	<u>192.243.296.895</u>	<u>177.661.382.859</u>
Capital Base	<u>571.702.174.087</u>	<u>513.049.999.148</u>

13.3 GESTIÓN DE RIESGOS

La gestión eficaz del riesgo es condición necesaria para la creación de valor de forma sostenible en el tiempo por las entidades financieras. Dicha gestión ha de ir encaminada, no a la eliminación del riesgo, pues éste constituye una base fundamental de los ingresos en la actividad financiera, sino a su control eficiente, intermediación y administración dentro de los límites de tolerancia y apetito de riesgo definidos por la institución.

A continuación, se brinda un detalle de la cuantificación de los principales riesgos financieros con corte al segundo trimestre del 2019-2018:

- a. **Riesgo de Liquidez** – Pérdida potencial que se presenta cuando se requiere liquidar un instrumento en el mercado antes de su vencimiento, o en general, cuando se enfrenta una necesidad de recursos por encima de los disponibles en forma líquida. También forma parte de este riesgo el costo de oportunidad que implica la acumulación de saldos improductivos o poco productivos de efectivo, en exceso a las necesidades previstas. Por tanto, este riesgo se puede manifestar como un problema de mercado o como producto de presiones en el flujo de efectivo.

Cuando el riesgo de liquidez proviene del mercado, la pérdida se puede dar por la venta anticipada de activos a descuentos inusuales que puede obedecer a un problema del mercado en general o de un instrumento específico. Para medir este aspecto la Dirección de Riesgos ha puesto en práctica la metodología denominada cálculo de retiro Chebyshev, con esto se determinarán las necesidades de liquidez para un periodo de tiempo específico.

Cuadro No 1. Var de Liquidez.				
	Retiro diario Pronosticado	Datos en Millones		
		Colones	Dólares	Total Colonizado
Junio 2019	Razón de Cobertura	0,87	2,14	1,20
Junio 2018	Razón de Cobertura	0,90	2,42	1,27

La metodología denominada Retiro pronosticado Chebyshev, se interpreta como el requerimiento de liquidez necesario para hacer frente a los posibles compromisos futuros con un 99,87% de confianza. La Razón de Cobertura indica el número de veces que los activos líquidos en colones y dólares (cuenta corriente y fondos líquidos) cubren el respectivo retiro pronosticado a un día. Para el cierre de junio 2018, los activos líquidos cubren de forma efectiva los retiros pronosticados en ambas monedas, en ese mes del 2019 la entidad demostró tener los recursos líquidos suficientes para contrarrestar los retiros pronosticados en caso de alguna eventualidad. En el caso de los dólares y la cobertura total, existieron suficientes recursos para hacer frente a las obligaciones inmediatas, no obstante, prácticamente la razón de cobertura en colones no alcanzó el mínimo (1).

- b. **Riesgo de Crédito** – Mide la pérdida potencial provocada por el incumplimiento de la contraparte en una operación que incluye un compromiso de pago. En el caso de INS, este riesgo se relaciona fundamentalmente con la posibilidad de incumplimiento de los emisores en cuyos títulos se invierte o de las contrapartes en materia de reaseguros, con la observancia de la Política de Inversiones, así como el grado de concentración de la cartera (el riesgo de crédito se reduce mediante diversificación).

Riesgo de crédito emisores: Para el control de este tipo de riesgo, la Dirección de Riesgos aplica medidas de seguimiento y observación activa de sus factores, así como medidas de prevención y previsión con el objeto de restringir las pérdidas por riesgo crediticio. Para su medición y control en el caso de emisores se utilizan los siguientes criterios: calificación otorgada por una entidad calificadora de riesgo autorizada, grado de concentración de la cartera por emisor e instrumento medido por el Índice Herfindahl, cumplimiento del régimen de inversión establecido en el Reglamento de Solvencia, observancia de la Política de Inversiones y Metodología de Calificación Interna de Emisores y Asignación de Cupos de Inversión, e inclusión del requerimiento por riesgo de activos de la cartera dentro del Índice de Suficiencia de Capital (ISC). Todos los indicadores estuvieron dentro del rango de aceptabilidad, por lo que se asume que este riesgo está adecuadamente controlado, a excepción de la calificación en el emisor internacional Petróleos Mexicanos (Pemex), dado que fue degradado a inicios de junio 2019, por la calificadora internacional Fitch Rating, desde BBB hasta BB+ para las calificaciones de largo plazo, por lo cual

se incumple uno de los requisitos establecidos en la política de inversiones vigente, por lo anterior la Dirección de Riesgos emitió inicialmente una alerta verbal y posteriormente por escrito según oficio DRI-0750-2019. La situación expuesta fue analizada por la Subgerencia Financiera, donde se acordó mantener la inversión esperando una oportunidad de venta y así evitar una pérdida para la institución, igualmente será evaluado y analizado por el Comité de Inversiones

La aplicación de medidas de seguimiento, prevención y previsión también se ejerce mediante la participación directa en el Comité de Inversiones, como parte del proceso de toma de decisiones.

- **Política de Inversiones** - La Dirección de Riesgos del INS monitorea que se cumpla con el régimen de Inversiones establecido en la política vigente. En caso de existir alguna inobservancia, se notifica de inmediato al Departamento de Inversiones para su corrección y se da seguimiento al ajuste.
- **Calificación Crediticia** - Para aquellas emisiones sujetas a calificación crediticia, se utilizan los “ratings” publicados por las empresas calificadoras de riesgo, nacionales e internacionales, que emiten un criterio cualitativo sobre el riesgo de crédito, de acuerdo con los patrones contenidos en la legislación correspondiente. En el caso de la cartera del INS, se verificó la calificación antes de realizar una inversión y se le da seguimiento una vez realizada la misma, para lo cual se utilizan las páginas web de cada una de tales empresas, la revisión de hechos relevantes e información de otras empresas reconocidas a nivel internacional que ofrecen información financiera y del mercado en tiempo real.

En el caso del INS, todas las inversiones realizadas en el sector financiero cumplieron con estos requisitos, con excepción con las colocaciones realizadas en el emisor internacional, indicadas en la sección de riesgo de crédito de emisores.

- **Concentración Emisor e Índices Herfindahl** -

-Concentración emisor. - Otro indicador interesante en materia crediticia es el grado de concentración de las inversiones, principalmente por emisor. Históricamente el Ministerio de Hacienda es el que ha presentado mayor concentración, al cierre de junio 2019 alcanzó un 80.67% del total del portafolio, mientras que, al finalizar junio 2018, su participación fue de 80.28%. Por su parte, el Banco Central disminuyó su participación al pasar de un 1.95% a un 1.08% en ese mismo período. En la banca estatal, la participación apenas alcanza un 1.24%. Lo anterior como parte

de las acciones que se realizan para el cumplimiento de lo establecido en la Política de Inversiones del INS.

Cuadro No. 2.		
Composición de la cartera por sector a valor de mercado		
Sector	Participación Junio - 2019	Participación Junio -2018
BCCR y Gobierno	81,76%	82,24%
Sector Público garantía estado	1,24%	1,14%
Resto Sector Público y Leyes	6,11%	6,01%
Gobierno o Autoridad Local	0,00%	0,00%
Sector Privado	5,15%	7,86%
Í Deuda Extranjera	5,74%	2,75%
<i>n</i> Total	100,00%	100,00%

d

- *Indice Herfindahl* - Es una medida complementaria para evaluar y controlar el riesgo de crédito, se utiliza como una forma de revelar y controlar el nivel de exposición relativo de las inversiones, de forma tal que entre más cercano esté el indicador de 1, mayor resulta el grado de concentración; en caso contrario si el indicador está más cercano a cero el portafolio está más diversificado.

Para el caso del INS, el Índice Herfindahl por emisor a junio del 2019 es de 0.6541% (0.6405% en el 2018), lo anterior se logra al tener diversificada la cartera en más de 60 emisores (58 en el 2018) entre nacionales e internacionales. Al ser este índice superior 0.50, pasa el rango de diversificación de grado normal a grado 2, que indica debilidades en la concentración implicando preocupación en cuanto a la política de inversión. No obstante, por el tamaño del mercado de valores costarricense y la relación riesgo rendimiento con lo que son colocados los instrumentos que otorgan respaldo a la cartera del INS, se justifica la concentración que presenta actualmente. Se tiene mayor concentración en el Gobierno de Costa Rica, el cual genera mayor rendimiento y aunque no es un emisor cero riesgos, a nivel local es el más seguro.

Cuadro No. 3.	
Índice de concentración Herfindahl	
Junio 2019-2018	
Indicadores de Concentración	
Emisor	
Junio 2019	0.6541
Junio 2018	0.6405

Requerimiento por Riesgo de Activos de la Cartera: El riesgo de crédito de contraparte, se cubre mediante la metodología denominada “requerimiento de capital por riesgo de activos”, que también forma parte del Índice de Suficiencia de Capital (ISC). La misma consiste en la aplicación de porcentajes de ponderación según categoría de riesgos de cada una de las inversiones de la entidad en instrumentos financieros o depósitos. Es digno de mención que, este requerimiento funciona como un escudo contra la materialización de este tipo de riesgo. A junio del 2019 el requerimiento por riesgo de activos del Instituto Nacional de Seguros fue del 3,88% del valor de mercado del portafolio presentando una disminución con respecto al año anterior, el cual fue de 4,78%.

Para las mediciones de instrumentos financieros hechas a valor razonable, que se reconocen en el Balance General, se han categorizado de acuerdo a los siguientes niveles.

- i. Nivel 1 - La determinación del valor razonable se basa en precios cotizados (no-ajustados) en mercados activos.
- ii. Nivel 2 - Para la determinación del valor razonable se utilizan inputs diferentes a los precios cotizados que se incluyen en el nivel 1, que sean observables para el instrumento financiero, ya sea directa o indirectamente.
- iii. Nivel 3 - Utilización de inputs para la determinación del valor razonable no basados en datos observables del mercado.

30 de junio de 2019				
Instrumentos Financieros Medidos a Valor Razonable	Precios Cotizados (Sin Ajuste) en Mercados Activos (Nivel 1)	Inputs Diferentes a los del Nivel 1 Observables Directa o Indirectamente (Nivel 2)	Inputs no Basados en Datos Observables del Mercado (Nivel 3)	Total

Activos:

Inversiones en
instrumentos
financieros

₡ _____ ₡1.480.439.653.388 ₡ _____ ₡1.480.439.653.388

30 de junio 2018				
Instrumentos Financieros Medidos a Valor Razonable	Precios Cotizados (Sin Ajuste) en Mercados Activos (Nivel 1)	Inputs Diferentes a los del Nivel 1 Observables Directa o Indirectamente (Nivel 2)	Inputs no Basados en Datos Observables del Mercado (Nivel 3)	Total

Activos:

Inversiones en instrumentos financieros

¢ _____ ¢1.346.620.528.085 ¢ _____ . ¢1.346.620.528.085

Riesgo de Crédito Reaseguradoras

El riesgo de crédito de contraparte, en el caso de los contratos de reaseguros, se cubre mediante el denominado “requerimiento de riesgo por reaseguro cedido”, que también forma parte del Índice de Suficiencia de Capital (ISC).

Además del cálculo del Requerimiento de Capital de Solvencia, Riesgo de Reaseguro Cedido y su inclusión en el Índice de Suficiencia de Capital, para el control del riesgo de contraparte, la Dirección de Riesgos aplica medidas de seguimiento y observación activa del mercado mundial de reaseguros y la calificación de las reaseguradoras, actualización de la calificación de fortaleza financiera de las compañías reaseguradoras por parte de agencias calificadoras especializadas, seguimiento al nivel de concentración de reaseguradoras, análisis de las cuentas por cobrar y montos de los contratos en disputa.

- **Requerimiento de Capital de Solvencia Riesgo de Reaseguro Cedido**

- Para este cálculo, la Dirección de Riesgos utiliza la metodología establecida por la SUGESE en el Reglamento sobre la Solvencia de Entidades de Seguros y Reaseguros, en el Anexo RCS-5 denominado Cálculo de Requerimiento de Capital de Solvencia Riesgo de Reaseguro Cedido, dicha metodología considera el requerimiento de capital de solvencia por reaseguro cedido, por riesgo de crédito (participación del reasegurador en las provisiones técnicas y posición neta frente al reasegurador por otras cuentas, multiplicado por el factor de capital regulatorio asociado a la calificación de riesgo del reasegurador) y por riesgo de concentración. Este requerimiento funciona como una protección (escudo) contra la materialización de este tipo de riesgo.

Cuentas por Cobrar con Reaseguradoras – Otro rubro contable expuesto al riesgo de crédito son las Cuentas por Cobrar con Reaseguradoras (Ver Cuadro No.4), es digno de mención que existe un

1,53% (0,22% en junio 2018) de este rubro con plazos superiores a un año.

Cuadro No.4		
Cuentas por Cobrar con Reaseguradoras		
Plazo Reasegurador	Junio- 2019	Junio- 2018
0 a 180 días	96,89%	98,05%
181 a 365 días	1,58%	1,73%
366 a 1095 días	1,53%	0,22%
1096 a 1825 días	0,00%	0,00%
Más de 1826 días	0,00%	0,00%
Total	<u>100,00%</u>	<u>100,00%</u>

- **Contratos en disputa** - Al finalizar junio 2019, la Dirección de Reaseguros comunicó que no existen contratos en disputa.

c. **Riesgo de Mercado:** El riesgo de mercado corresponde a las pérdidas que pueden sufrir los activos financieros del INS debido a movimientos de mercado que afectan adversamente su valor. Estas pérdidas provienen de variaciones en el valor de los instrumentos, producto de movimientos en tasas de interés, tipo de cambio, spreads y otros aspectos del mercado, que afecta el valor presente neto del portafolio.

El indicador de Valor en Riesgo (VaR) se utiliza como principal medida del riesgo de mercado y como medio de control de esta exposición, sirviendo de base para el establecimiento de límites de tolerancia. En el INS se utilizan tres enfoques metodológicos para calcular este indicador (Paramétrico o delta-normal, Monte Carlo e histórico o regulatorio), mediante modelos propios desarrollados por la Dirección de Riesgos.

Los resultados al cierre del segundo trimestre del 2019 y 2018 son los siguientes:

Cuadro No 5.			
Valor en Riesgo			
	VaR 95%	Método Paramétrico	Método Monte Carlo
Junio – 2019	VaR Relativo	0,15%	0,19%
Junio - 2018	VaR Relativo	0,12%	0,17%

En el caso del VaR Montecarlo, principal referencia para el control del riesgo de mercado, los resultados que reflejan se deben al comportamiento del

mercado a raíz de los movimientos en tasas de interés y la volatilidad de precios que presenta el mercado durante el año. El nivel del indicador obtenido mediante simulación se mantiene dentro del apetito de riesgo aprobado por Junta Directiva.

Cuadro No.6		
Valor en Riesgo Histórico (Regulatorio)		
Datos en Millones de Colones		
	VaR 95%	Método Histórico
Jun - 2019	VaR Absoluto	¢38.360
	VaR Relativo	0,86%
Jun - 2018	VaR Absoluto	¢37.287
	VaR Relativo	0,89%

Corresponde al VaR establecido por el ente regulador como requerimiento de capital por riesgo de precio, al cierre del II trimestre del 2019 este requerimiento fue de ¢38.360 millones que equivalen a un 0,86% del valor de mercado del portafolio (¢37.287 millones en el 2018), más el 5% de los fondos invertidos en mercado de dinero, 30% de los fondos invertidos en el crecimiento abierto y el 20% de los bienes inmuebles del INS, según nuevo Reglamento de SUGESE.

Análisis de Sensibilidad de Títulos Valores con Respecto al VaR

A continuación, se presenta un ejercicio sobre el comportamiento del riesgo de mercado medido por el indicador del Valor en Riesgo para junio 2019-2018. El ejercicio plantea dos escenarios, que sucede si ocurre algún evento en el mercado que hace que los precios de los títulos se incrementen o disminuyan en un 5%.

Cuadro No.7				
Escenario 1. Incremento de un 5% en los Precios de los Títulos				
	VaR 95%	Monte Carlo	Monte Carlo Estimado	Dif p.b
Jun - 2019	VaR Rel	0.1918%	0.2003%	0.85
Jun - 2018	VaR Rel	0.1719%	0.1701%	-0.18

Bajo este escenario, el riesgo de mercado del portafolio medido por el VaR mostraría una desmejora al aumentar este indicador cerca de 0.85 p.b. (Disminuye 0.18 en el 2018), esto bajo el enfoque Montecarlo.

Cuadro No.8				
Escenario 2. Reducción de un 5% en los Precios de los Títulos				
Año	VaR 95%	Monte Carlo	Monte Carlo Estimado	Dif p.b
Jun - 2019	VaR Rel	0.1918%	0.2047%	1.29
Jun - 2018	VaR Rel	0.1719%	0.1646%	-0.73

Bajo este escenario, el riesgo de mercado del portafolio medido por el VaR mostraría una desmejora al aumentar este indicador en 1.29 p.b. (Disminuye en 0.73 en el 2018), esto bajo el enfoque Montecarlo.

La volatilidad generada en ambos casos se considera dentro de los parámetros aceptables para el indicador, no obstante, se desplaza levemente fuera del umbral de apetito de riesgo aprobado por Junta Directiva.

- d. **Riesgo Cambiario** - Caso particular de riesgo de mercado, que por sus características particulares se gestiona en forma separada. Se refiere a la posibilidad de pérdidas en activos financieros o pasivos, denominados en moneda extranjera, cuando se devalúa o revalúa la moneda nacional con respecto a tales monedas.

Según lo reportado por el Departamento de Contabilidad para junio 2019, se muestra un descalce en favor de los activos por \$412,7 millones, lo cual se considera como una situación sana en cuanto a riesgo se refiere, por mantener una posición favorable en una moneda fuerte. Es importante mencionar que cerca de la cuarta parte del portafolio (24.18%) se ve expuesta a la volatilidad de tipo de cambio.

	2019	2018
Ingresos financieros por diferencial cambiario	18.125.247.755	19.240.886.741
Gastos financieros por diferencial cambiario	<u>(29.498.644.483)</u>	<u>(20.401.882.652)</u>
Diferencia financiera USD neta	<u>(11.373.396.728)</u>	<u>(1.160.995.911)</u>

Es parte del riesgo de mercado, que por sus características se analiza en forma separada. Se refiere a la posibilidad de pérdidas en activos financieros o pasivos, denominados en moneda extranjera, cuando se devalúa o revalúa la moneda nacional con respecto a tales monedas.

El reajuste por la variación del componente de inflación en Unidades de Desarrollo a las inversiones en instrumentos financieros fue el siguiente:

	2019	2018
Ingreso por reajuste por UD a las inversiones en instrumentos financieros	1.432.028.032	1.468.107.810
Gastos por reajuste por UD a las inversiones en instrumentos financieros	<u>(195.344.264)</u>	<u>(305.022.759)</u>
Diferencia financiera UD neta	<u>1.236.683.767</u>	<u>1.163.085.051</u>
Diferencia financiera neta total	<u>(10.136.712.961)</u>	<u>2.089.140</u>

- e. **Riesgo Operativo** - El riesgo operativo es el riesgo de pérdidas potenciales, directas o indirectas, relacionadas con los procesos del Instituto, con el personal, la tecnología y la infraestructura, además de factores externos que no están relacionados con los riesgos de crédito, de mercado y de liquidez. Este riesgo es inherente al sector en que el Instituto opera y a todas sus actividades principales. Se manifiesta de varias formas, especialmente como fallos, errores, interrupciones de negocios o comportamiento inapropiado de los empleados y podría causar pérdidas financieras, sanciones por parte de entidades reguladoras o daños a la reputación del Instituto.

La alta gerencia de cada área de negocio es la principal responsable del desarrollo e implementación de los controles del riesgo operacional. Esta responsabilidad es respaldada por el desarrollo de normas de administración del riesgo operacional en las siguientes áreas:

- Adecuada segregación de funciones, incluyendo la independencia en la autorización de transacciones.
- Requerimientos sobre el adecuado monitoreo y reconciliación de transacciones.
- Cumplimiento con las disposiciones legales.
- Comunicación y aplicación de conducta corporativa.
- Reducción del riesgo por medio de seguros, según sea el caso.
- Comunicación de las pérdidas operativas y proposición de soluciones.
- Planeamiento integral para la recuperación de actividades, incluyendo planes para restaurar operaciones clave y apoyo interno y externo para asegurar la prestación de servicios.
- Capacitación del personal del Instituto.

- Desarrollo de actividades para mitigar el nesgo, incluyendo políticas de seguridad.

El Instituto cuenta con un Comité de Riesgos formado por la alta dirección para supervisar el cumplimiento de las políticas de riesgo operacional y prestar especial atención a los temas relevantes que surjan con el fin de exigir medidas de mitigación por parte de las áreas involucradas.

14 RESULTADO DEL REASEGURO CEDIDO

A continuación, se presenta el resultado del Reaseguro Cedido por el período comprendido del 1° de enero al 30 de junio de 2019 y 2018:

	2019	2018
Ingresos:		
Comisiones y participaciones	¢ 6.991.441.363	¢ 5.019.859.245
Siniestros y gastos recuperados	6.167.319.353	13.881.924.587
Ajustes a las provisiones técnicas	<u>30.715.292.396</u>	<u>42.807.345.433</u>
Total ingresos	<u>43.874.053.112</u>	<u>61.709.129.265</u>
Gastos:		
Primas cedidas	37.257.474.311	36.106.628.414
Otros gastos financieros	141.291.681	96.660.729
Ajustes a las provisiones técnicas	<u>30.700.803.763</u>	<u>35.175.937.846</u>
Total gastos	<u>68.099.569.754</u>	<u>71.379.226.989</u>
Resultado del reaseguro cedido	<u>¢ (24.225.516.643)</u>	<u>¢ (9.670.097.724)</u>

15 ADMINISTRACIÓN DE RIESGOS DE SEGUROS

Cuando un cliente firma un contrato de seguro, está haciendo una transferencia de riesgo hacia la empresa aseguradora. De esta manera, con el pago de una suma pequeña y cierta que se conoce como prima, traslada a la aseguradora la obligación de cubrir un evento siniestral que tiene la característica de ser aleatorio en su ocurrencia y en el valor de la pérdida.

Desde el punto de vista de la aseguradora, si bien es cierto por la naturaleza del contrato de seguro, la ocurrencia de un evento particular no es predecible, cuando lo que tiene es una

cartera de contratos, la situación es diferente porque el análisis se hace sobre conjuntos importantes de pólizas y siniestros. Con la aplicación de técnicas actuariales se realiza la tarificación y estimación de provisiones técnicas, y se calcula los ingresos necesarios para cubrir todas las obligaciones que implica el contrato suscrito, tanto las realmente pagadas como aquellas que a la fecha de corte quedan como pendientes de pago, esas últimas reflejadas como provisiones técnicas.

Si los ingresos recibidos con las tarifas calculadas no son los suficientes para atender los siniestros, es posible que se haya producido un error de cálculo de las tarifas. Esta diferencia puede darse porque no se cumplen las hipótesis planteadas, ya sea en la estimación de los ingresos, como puede ser el caso de menos asegurados en realidad que los esperados, o también porque la frecuencia y severidad de los reclamos superaron las expectativas, lo que genera que las cantidades a indemnizar sean mayores que las esperadas.

La experiencia muestra que entre más grande la cartera de contratos de seguros similares, menor es la variabilidad relativa de los resultados, de manera tal que la probabilidad de desviaciones negativas para la aseguradora se reduce.

Otro objetivo que debe lograr una aseguradora es mantener una cartera diversa, ya que esta puede estar menos afectada por cualquier cambio en un subgrupo de la cartera. Entre los factores que agravan los riesgos están la ausencia de diversificación de riesgos en términos de tipo y cantidad de riesgo, localización geográfica y clase de industria cubierta.

Reducción del Riesgo a Través del Reaseguro (Aplicable a todas las Líneas de Seguros al 30 de junio de 2019) - Con respecto a las concentraciones del riesgo en el caso de los Seguros de Vida y Seguros de No Vida, lo concerniente a los montos expuestos al 30 de junio de 2019, la exposición fue de ¢236.621 billones. De esta exposición total el 13,34 por ciento de esta se encuentra cedido, y el restante 86,66 por ciento de la suma asegurada es retenido por el INS.

Ramo	Monto Asegurado Total	Monto Asegurado Cedido	Monto Asegurado Retenido	% Cartera Cedida	% Cartera Retenida
No Vida	187.892.673.394.303	30.856.206.054.533	157.036.467.339.771	16,42%	83,58%
Vida	48.728.221.105.402	713.449.803.750	48.014.771.301.651	1,46%	98,54%
Total	<u>236.620.894.499.705</u>	<u>31.569.655.858.283</u>	<u>205.051.238.641.422</u>	<u>13,34%</u>	<u>86,66%</u>

Al 30 de junio de 2018, la exposición fue de ¢215.012 billones. De esta exposición total el 13,91 por ciento de la misma fue cedido, y el restante 86,09 por ciento de la suma asegurada fue retenido por el INS.

Ramo	Monto Asegurado Total	Monto Asegurado Cedido	Monto Asegurado Retenido	% Cartera Cedida	% Cartera Retenida
No Vida	175.764.377.352.919	29.341.811.385.041	146.422.565.967.878	16,69%	83,31%
Vida	39.247.264.465.528	569.412.107.289	38.677.852.358.239	1,45%	98,55%
Total	<u>215.011.641.818.447</u>	<u>29.911.223.492.330</u>	<u>185.100.418.326.117</u>	<u>13,91%</u>	<u>86,09%</u>

En los cuadros adjuntos, se presenta al 30 de junio de 2019 y 2018 el detalle de las retenciones brutas, así como las retenidas netas sobre las cuales aplican los contratos de exceso de pérdida o no proporcionales que el Instituto suscribió con los Reaseguradores por el ramo de los seguros de Incendio & líneas aliadas.

Estimación del PML total correspondiente a las
Responsabilidades Retenidas Netas

A junio del 2019

Línea	Responsabilidades Brutas	Responsabilidades Retenidas Brutas	Responsabilidades Retenidas Netas	PML	PML %	XL	PML-XL
Incendio y líneas aliadas	<u>¢27.579.739.199.648</u>	<u>¢ 3.702.090.134.216</u>	<u>¢ 3.591.027.430.190</u>	<u>¢287.282.194.415</u>	<u>8%</u>	<u>¢ -</u>	<u>¢ 287.282.194.415</u>
Total en contrato	<u>¢27.579.739.199.648</u>	<u>¢ 3.702.090.134.216</u>	<u>¢ 3.591.027.430.190</u>	<u>¢ 287.282.194.415</u>	<u>8%</u>	<u>¢ -</u>	<u>¢ 287.282.194.415</u>
Incendio y líneas aliadas	<u>86.448.607.201</u>	<u>80.681.407.201</u>	<u>78.260.964.985</u>	<u>6.260.877.199</u>	<u>8%</u>	<u>-</u>	<u>6.260.877.199</u>
Total sin XL	<u>86.448.607.201</u>	<u>80.681.407.201</u>	<u>78.260.964.985</u>	<u>6.260.877.199</u>	<u>8%</u>	<u>-</u>	<u>6.260.877.199</u>
Total daños	<u>¢27.666.187.806.849</u>	<u>¢ 3.782.771.541.417</u>	<u>¢ 3.669.288.395.174</u>	<u>¢ 293.543.071.614</u>	<u>8%</u>	<u>¢332.177.949.173</u>	<u>(38.634.877.559)</u>
Gran total	<u>¢27.666.187.806.849</u>	<u>¢ 3.782.771.541.417</u>	<u>¢ 3.669.288.395.174</u>	<u>¢ 293.543.071.614</u>	<u>8%</u>	<u>¢ 332.177.949.173</u>	<u>¢(38.634.877.559)</u>

A junio del 2018

Línea	Responsabilidades Brutas	Responsabilidades Retenidas Brutas	Responsabilidades Retenidas Netas	PML	PML %	XL	PML-XL
Incendio y líneas aliadas	<u>¢27.177.617.913.816</u>	<u>¢3.607.978.543.592</u>	<u>¢3.499.739.187.284</u>	<u>¢279.979.134.983</u>	<u>8%</u>	<u>-</u>	<u>¢279.979.134.983</u>
Total en contrato	<u>27.177.617.913.816</u>	<u>3.607.978.543.592</u>	<u>3.499.739.187.284</u>	<u>279.979.134.983</u>	<u>8%</u>	<u>322.698.943.895</u>	<u>279.979.134.983</u>
Incendio y líneas aliadas	<u>-</u>	<u>-</u>	<u>-</u>	<u>-</u>	<u>-</u>	<u>-</u>	<u>-</u>
Total sin XL	<u>-</u>	<u>-</u>	<u>-</u>	<u>-</u>	<u>-</u>	<u>-</u>	<u>-</u>
Total daños	<u>27.177.617.913.816</u>	<u>3.607.978.543.592</u>	<u>3.499.739.187.284</u>	<u>279.979.134.983</u>	<u>8%</u>	<u>322.698.943.895</u>	<u>(42.719.808.912)</u>
Gran total	<u>¢27.177.617.913.816</u>	<u>¢3.607.978.543.592</u>	<u>¢3.499.739.187.284</u>	<u>¢279.979.134.983</u>	<u>8%</u>	<u>¢322.698.943.895</u>	<u>¢(42.719.808.912)</u>

15.1 AUTOMÓVILES VOLUNTARIO

- a. **Administración de Riesgos** - Si bien es cierto una empresa de seguros tiene la posibilidad de generar políticas de selección de riesgos que le eviten ingresar en una posición financiera incómoda, el caso del Instituto es una situación particular en virtud de ser actualmente la principal empresa oferente en todo un país en las líneas de seguros generales.

A partir de lo anterior se desprende que hay ciertas situaciones que se convierten en amenazas y otras que por el contrario son fortalezas. En primer lugar, el tener la mayor parte de la cartera de seguros de un país implica menor variabilidad en proyecciones que una empresa que solo tiene una parte pequeña del mercado, sin embargo, por su carácter público, tampoco se puede dar la oportunidad de rechazar clientes que por las características del vehículo o el riesgo que representan podrían afectar los intereses de la empresa, con la facilidad que lo hace una compañía privada.

El Instituto, por lo anterior, tiene dificultades para la imposición de límites por territorio, pues debe manejar un mercado completo con sus características propias, pero el tamaño de empresa es una fortaleza en ese sentido y en el caso particular de Automóviles Voluntario, el cliente de mayor primaje no llega a un 10% del total de primas directas de la línea, lo que la convierte en una línea fuerte ante el eventual retiro de un cliente grande o importante.

Para mantener una cartera sana, en la línea de Automóviles Voluntario, al igual que el resto de seguros, tienen un conjunto de requisitos para la aceptación de riesgos, de tal modo que cuando los mismos tienen valores que superan cierto monto deben ser autorizados por un superior, y para esta autorización es necesaria la explicación de las razones por las cuales se solicita un monto fuera de lo común en el caso de coberturas de Responsabilidad Civil, así como evaluación de las características del vehículo en caso de las coberturas de daño directo.

La mayor exposición que tiene el Instituto en el Seguro Voluntario de Automóviles se refiere a los riesgos en los que muchas unidades pueden estar involucradas en un solo evento, como lo puede ser un terremoto, una inundación, un huracán, etc. para estar preparados financieramente para una situación de este tipo, el Seguro Voluntario de Automóviles se encuentra incluido en el “Contrato Catastrófico para Daños y Automóviles”.

En lo que se refiere al manejo individualizado de reclamos, se mantiene una visita al lugar del accidente en casi el 100% de los siniestros reportado, con el fin de tener información de primera mano sobre las características del accidente y los daños causados. Esta es una de las formas en que se ha luchado contra el fraude.

En cuanto a la siniestralidad de la cobertura de Responsabilidad Civil por lesión

o muerte de personas, tanto la Dirección Jurídica como el Área Legal del Centro de Gestión de Reclamos de Automóviles, disponen de un grupo de abogados que son especialistas en el trámite de reclamos de este tipo, de esta manera se logra llegar a acuerdos conciliatorios en muchos reclamos en los cuales si se culminara el proceso judicial con un juicio, las indemnizaciones por daño moral podrían resultar mucho más altas.

En el mismo sentido, la Subdirección Actuarial da la asesoría correspondiente para estas indemnizaciones para la determinación del daño material, efectuando todos los cálculos en oficinas centrales y colaborando con los diferentes abogados en la explicación de diferencias con peritajes hechos para la corte por los peritos que esta designa para el efecto, con lo cual se logra combatir en sede administrativa y judicial los montos determinados por estos últimos, lo cual colabora también reduciendo los montos de las indemnizaciones.

Es importante destacar que, en el caso de esta cobertura, cuando son lesiones, como éstas tardan en consolidar, su patrón de pago es más lento y cuando hay fallecidos el caso puede tramitarse con mayor celeridad, en virtud de que no hay dicho período para consolidación de lesiones, de tal forma que se puede contar con el cálculo actuarial y buscar el arreglo conciliatorio si procede.

En lo concerniente a las coberturas de responsabilidad civil, la prescripción será diez años después de la fecha de la sentencia judicial firme.

- b. ***Cálculo de Provisión*** - Esta es una de las provisiones más importantes de la línea en lo que se refiere a su volumen.

Esta provisión es calculada caso a caso, esto significa que la suma de cada uno de los registros nos indica el total de la provisión. Para el cálculo de la provisión en cada uno de los casos, se han dado una serie de lineamientos de tal forma que se realice de la manera más objetiva posible.

En el lugar del accidente a través de Sistema de Inspección y Trámite de Eventos Siniestros de Automóviles (SITESA) se abre cada reclamo y se incluye una provisión inicial que corresponde a un promedio, el cual se ha incluido en el sistema y está segregado por cobertura. Cuando se sabe que es una pérdida parcial, hay un promedio por cobertura, mientras que si es una pérdida total, entonces se tienen que hacer consideraciones de monto asegurado, deducible y salvamento para modificar la provisión incluida automáticamente por el sistema.

Posteriormente conforme los asegurados van presentando facturas y en el expediente electrónico se presenta el avalúo realizado al vehículo, se deben ir realizando las actualizaciones al valor de provisión.

A partir del año 2012 se utiliza la metodología indicada en el Reglamento sobre

Solvencia de Entidades de Seguros y Reaseguros.

- c. **Concentración de Riesgos** - La mayor exposición que tiene el Instituto en el Seguro Voluntario de Automóviles se refiere a los riesgos en los que muchas unidades pueden estar involucradas en un solo evento, como lo puede ser un terremoto, una inundación, un huracán, actualmente son pocas las concentraciones de riesgos que se presentan; sin embargo las mismas van en aumento, debido a la construcción de parqueos subterráneos en los grandes centros comerciales, así como la construcción de ofiencentros, etc.

Para estar preparados financieramente para una situación de este tipo, en el caso de presentarse un evento catastrófico, el Seguro de Automóviles se encuentra incluido en el “Contrato Catastrófico para Daños y Automóviles”.

Para lograr una mayor recuperación, se negoció con los reaseguradores que se sumen todas las pérdidas que se encuentren aseguradas en este mismo contrato (Incendio y líneas aliadas tales como Terremoto, Viento Huracanado, Inundación, Pólizas de Todo Riesgo, Obra Civil Terminada, Ramos Técnicos y Daño Físico del Seguro de Automóviles) y que sean producto del mismo evento catastrófico.

- d. **Evolución de la Siniestralidad** - - A continuación, se presenta la evolución de la siniestralidad para el caso de la cobertura de Responsabilidad, en el cual el pago del reclamo abarca más de un año:

Al 30 de Junio 2018:

Evolución de los Reclamos					
Cobertura de Responsabilidad Civil					
	Al 30 de Junio 2014	Al 30 de Junio 2015	Al 30 de Junio 2016	Al 30 de Junio 2017	Al 30 de Junio 2018
Al final del período	€3.379.952.375	€3.361.296.321	€3.362.728.879	€2.730.778.934	€2.676.028.824
1 año después	€384.087.715	€340.149.852	€436.446.218	€416.147.012	
2 años después	€228.552.386	€509.510.971	€637.764.093		
3 años después	€252.706.363	€414.543.798			
4 años después	€139.556.230				
Monto pagado en reclamos	€4.384.855.069	€4.625.500.942	€4.436.939.190	€3.146.925.946	€2.676.028.824
Provisión de Siniestros Pendientes	€24.395.086	€224.044.273	€481.267.291	€1.990.526.343	€2.334.860.518

Al 30 de Junio 2019:

Evolución de los Reclamos					
Cobertura de Responsabilidad Civil					
	Al 30 de Junio 2015	Al 30 de Junio 2016	Al 30 de Junio 2017	Al 30 de Junio 2018	Al 30 de Junio 2019
Al final del período	€3.361.296.321	€3.362.728.879	€2.730.778.934	€2.676.028.824	€3.112.131.249
1 año después	€340.149.852	€436.446.218	€416.147.013	€361.979.983	
2 años después	€509.510.971	€637.764.093	€591.459.533		
3 años después	€414.543.798	€304.725.918			
4 años después	€154.506.071				
Monto pagado en reclamos	€4.780.007.013	€4.741.665.108	€3.738.385.480	€3.038.008.807	€3.112.131.249
Provisión de Siniestros Pendientes	€24.395.086	€224.044.273	€481.267.291	€1.990.526.343	€2.334.860.518

15.2 SEGUROS GENERALES

- a. **Administración de Riesgos** - Cuando se procede a emitir un contrato de seguro, el Asegurado debe complementar la solicitud del mismo, donde se incluyen todas aquellas variables que servirán de base para evaluar el tipo de riesgo y de acuerdo con ello se procede a establecer la tarifa a cobrar.

Asimismo, a partir del análisis del riesgo, se determina si es necesario efectuar una inspección por parte de los ingenieros o peritos del Instituto para tener una visión más amplia del riesgo a asegurar. En el informe de inspección se pueden presentar observaciones y recomendaciones para el cliente que debe realizar para mitigar el riesgo y que es responsabilidad de este el cumplirlas.

En lo que respecta a renovaciones de contrato, se procede sobre todo en riesgos comerciales e industriales a revisar anualmente la siniestralidad y de acuerdo con las mismas se establece descuentos o recargos a la prima. En cuanto a los siniestros se realiza la gestión de control de reclamos por medio de la inspección respectiva con el fin de determinar el valor de la pérdida.

- b. **Cálculo de Provisiones** - Los reclamos derivados de los contratos de seguros que puedan implicar erogaciones importantes para el Instituto, se encuentran respaldados con la Provisión de Siniestros Pendientes, la cual se calcula caso por caso mediante evaluaciones de un profesional calificado.

Cuando se da la apertura de un reclamo el sistema informático que administra los reclamos de los Seguros Generales establece una provisión inicial que se determina de acuerdo con el comportamiento histórico tanto a nivel de producto, cobertura y rubro afectado. Posteriormente una vez realizada la inspección correspondiente y se tiene el valor de la pérdida, se procede a realizar las actualizaciones al sistema.

A esta provisión posteriormente a nivel de línea se procede a realizar un ajuste por siniestros ocurridos y no reportados (OYNR) que tiene como finalidad incluir todos aquellos siniestros que, a pesar de haber ocurrido antes de la fecha de corte, no fueron presentados en nuestras oficinas. Para su cálculo se hace uso del método de triangulaciones establecido por la Superintendencia General de Seguros en el Reglamento sobre la Solvencia de Entidades de Seguros y Reaseguros.

Por otra parte, de manera mensual se solicita a todas las Sedes a que se proceda a la depuración de las provisiones de siniestros contra expediente físico, de manera que se encuentren lo más precisas.

- c. **Concentración de Riesgos** - De las 17 líneas de seguros que conforman los Seguros Generales, 15 líneas cuentan con respaldo de un contrato de reaseguro que contribuye a dispersar el riesgo. Las restantes líneas de seguros no cuentan con contratos de reaseguro por cuanto en su oportunidad se realizaron estudios, donde se determinó que las pérdidas probables de ellas pueden ser soportadas por los ingresos anuales.

Al 30 de junio de 2019 y 2018 el monto total asegurado en estas líneas de negocio asciende a ¢39.798 billones y ¢38.063 billones, respectivamente.

Las exposiciones más importantes son las del seguro de Incendio y la cobertura de Temblor y Terremoto. Es importante indicar que los montos expuestos en el siguiente cuadro consideran la parte facultativa y los contratos automáticos de acuerdo con las condiciones de negociación del año 2019. Importante indicar que en los contratos facultativos el Instituto normalmente retiene solamente porcentajes inferiores al 10% de la suma asegurada.

En el caso de la cobertura de terremoto la provincia que tiene la mayor exposición es San José, que tiene el 38,43% (junio 2018: 38,94%) del riesgo, distribuida por tipo de contrato de la siguiente manera (en millones de colones).

Tipo de Contrato de Reaseguro	Jun-18	Jun-19
Retención	1.237.875,05	1.310.558,03
Cuota Parte	2.501.156,04	2.629.971,93
I Excedente	4.703.590,98	4.926.199,38
II Excedente	383.401,89	408.354,49
FOA	459.614,73	479.689,90
Facultativo	189.896,34	209.463,50
Total	<u>9.475.535,03</u>	<u>9.964.237,23</u>

- d. ***Evolución de la Siniestralidad*** - Con respecto a la evolución de los reclamos pendientes de pago, desde que se presenta la denuncia del evento por parte del asegurado hasta el momento en que se realiza el último pago, un 90% de las sumas pendientes corresponde a casos ocurridos de 2015 en adelante.

Los casos con mayores sumas pendientes de pago se deben principalmente a que los mismos están en un proceso judicial sobre todo los casos donde la cobertura afectada es de Responsabilidad Civil que de acuerdo con lo establecido deben mantenerse en provisión hasta un máximo de 10 años.

A continuación, se presentan la distribución completa del monto provisionado para siniestros pendientes reportados al 30 de junio de 2019 según el año de ocurrencia.

Distribución de la Provisión Según Año de Ocurrencia del Siniestro			
Al 30 de Junio 2019. Cifras en colones			
Año del Siniestro	Provisión Total	% Relativo	% Acumulado
2001	688.035	0,001%	0,001%
2004	5.767.744	0,007%	0,007%
2005	53.931.421	0,062%	0,070%
2006	472.103.355	0,546%	0,616%
2007	300.599.028	0,348%	0,964%
2008	50.692.937	0,059%	1,023%
2009	168.663.157	0,195%	1,218%
2010	3.626.599.380	4,197%	5,414%
2011	540.791.888	0,626%	6,040%
2012	420.845.834	0,487%	6,527%
2013	449.205.275	0,520%	7,047%
2014	736.969.481	0,853%	7,900%
2015	13.760.781.204	15,924%	23,823%
2016	13.045.423.955	15,096%	38,919%
2017	7.694.090.548	8,903%	47,822%
2018	12.264.998.122	14,193%	62,015%
2019	32.825.745.672	37,985%	100,000%
Total	86.417.897.036	100,00%	

En el cuadro siguiente se presenta la distribución completa de los siniestros pagados de enero a junio 2019 según el año de ocurrencia:

Distribución de Siniestros Pagados Según Año de Ocurrencia			
del siniestro. Periodo 01 de enero al 30 de junio 2019			
Cifras en colones			
Año del Siniestro	Monto Pagado	% Relativo	% Acumulado
2006	60.235.398	0,353%	0,353%
2007	-	0,000%	0,353%
2008	1.868.647	0,011%	0,364%
2009	17.961.010	0,105%	0,469%
2010	1.200.000	0,007%	0,476%
2011	53.540	0,000%	0,477%
2012	98.043.547	0,575%	1,051%
2013	34.142.185	0,200%	1,251%
2014	13.986.920	0,082%	1,333%
2015	151.400.523	0,887%	2,221%
2016	316.106.489	1,853%	4,074%
2017	2.270.322.698	13,307%	17,380%
2018	9.651.016.201	56,566%	73,947%
2019	4.445.073.628	26,053%	100,00%
Total	17.061.410.786	100,00%	

e.Reducción del Riesgo a Través del Reaseguro - Con respecto a las concentraciones del riesgo en el caso de los Seguros Generales, y específicamente en lo concerniente a los montos expuestos al 30 de junio de 2019, la exposición fue de ¢39.798 billones, (junio 2018: ¢38.063 billones). De esta exposición total el 77,53% de la misma se encuentra cedida, y el restante 22,47% de la suma asegurada es retenida por el INS.

Importante acotar que el INS, tiene contratos de reaseguros no proporcionales en las líneas de seguros con coberturas catastróficas como es Incendio (eventos de la naturaleza) y líneas aliadas, así como Carga-Embarcaciones con el fin de reasegurar los cúmulos retenidos por posibles eventos de la naturaleza.

Al 30 de Junio de 2019:

	Monto Asegurado a Junio 2019		
	Cedido	Retenido	Total
Seguros Generales	30.856.206.054.533	8.942.241.137.514	39.798.447.192.047
Relación Porcentual	77,53%	22,47%	100%

Al 30 de Junio de 2018:

	Monto Asegurado a Junio 2018		
	Cedido	Retenido	Total
Seguros Generales	29.341.749.983.266	8.720.823.423.046	38.062.573.406.311
Relación Porcentual	77,09%	22,91%	100%

- f. ***Procedimientos Utilizados para Determinar las Suposiciones en la Medición de Activos y Pasivos y Análisis de los Cambios en las Suposiciones*** - Para el cálculo de la provisión para siniestros ocurridos y no reportados (OYNR), se utiliza a nivel de línea la metodología de triangulaciones establecida por la SUGESE en el Reglamento de Solvencia para Entidades de Seguros y Reaseguros.

La triangulación de siniestros lo que desarrolla es una distribución bidimensional de la información histórica de siniestralidad, donde una de las variables a analizar es el año de ocurrencia y la otra variable el año de pago. Es así como mediante los triángulos de siniestros se analiza el desarrollo de la siniestralidad a lo largo del tiempo y que es de gran utilidad sobre todo en los seguros de largo plazo como es el caso de Responsabilidad Civil.

En el Reglamento sobre Autorizaciones, Registros, y Requisitos de funcionamiento de Entidades supervisadas por la SUGESE, se establece metodologías para el cálculo del OYNR, pero se indica que la compañía aseguradora puede utilizar otros métodos estadísticos para el cálculo de dicha provisión, cuando se considere que esta metodología no se ajusta a la experiencia y mediante previa aprobación de la SUGESE.

15.2 SEGUROS PERSONALES

- a. ***Administración de Riesgos*** - Para los contratos en donde se asegura el riesgo de muerte, los factores más importantes que podrían aumentar la frecuencia total de reclamos son las enfermedades como SIDA, epidemias o pandemias como la gripe aviar o la ocurrencia de fenómenos de la naturaleza como lo son los terremotos, erupciones volcánicas o huracanes. Para contratos en donde la sobrevivencia es el riesgo asegurado el factor más importante es la mejora continua en la ciencia médica y en las condiciones sociales que pudieran

aumentar la longevidad y una mejora en la cultura de prevención para controlar la incidencia de los accidentes personales.

En cuanto al riesgo de accidentes, el comportamiento de la siniestralidad puede verse afectada por el tipo de actividades que realizan los individuos.

En el caso de los seguros de gastos médicos, la siniestralidad está muy relacionada con el comportamiento de la morbilidad, la cual aumenta conforme la persona envejece, por lo cual las tarifas asignadas están en función de la edad alcanzada y del género. Como parte del proceso de administración de riesgos, se debe mantener un estricto control de la siniestralidad de las pólizas y contar con una Red de Proveedores que permita tener acceso a todos los servicios médicos a precios razonables.

Para la administración de riesgos, se emplea un proceso de selección de riesgos, mediante el cual se establecen las pruebas de salud o requisitos de asegurabilidad según tipo de producto, edad, ocupación y monto asegurado, lo cual permite contar con una población asegurada bastante selecta y sana.

En los seguros de vida se cuenta con el respaldo de reaseguro, mediante contratos proporcionales y catastróficos, lo cual permite ampliar el nivel de suscripción.

- **Seguros de Largo Plazo** - En general las bases técnicas son conservadoras, como lo demuestran consistentemente en el tiempo los estados financieros s.

La cartera de largo plazo se compone de los seguros de Vida Tradicional Individual, Vida Temporal Plus, Vida Universal y Vida Global.

Por otra parte, desde el punto de vista de administración de riesgo, se cuentan con varios contratos de reaseguro tanto proporcionales como catastróficos que cubren en forma adecuada el riesgo. Además, se cuenta con una fuerte Unidad de Aseguramiento para la suscripción de riesgos, con un proceso riguroso de Selección de Riesgos.

- **Seguros de Corto Plazo** - En el caso del seguro colectivo de vida, las bases técnicas también son conservadoras, tal como se desprende de los Estados Financieros. Se cuenta, desde el año 2000, con un programa de reaseguro que ha permitido un manejo adecuado del riesgo de forma tal que los picos se trasladan al reasegurador; también existe una cobertura catastrófica.

b. **Cálculo de Provisiones Técnicas** - En los Seguros Personales, las variables críticas que afectan el cálculo de las provisiones técnicas son los siguientes:

- Tablas de decrementos (mortalidad, invalidez, muerte accidental, morbilidad, entre otros).

- Tasas de interés técnico y tasas regulatorias publicadas por SUGESE.
- Gasto administrativo real observado.
- Sistemas para la administración de la información: procesos de depuración de la información.

En general, en los Seguros de largo plazo las tablas de decrementos y tasas de interés técnico empleadas son conservadoras y se ajustan a lo estipulado en el Anexo PT-3 del Reglamento sobre Solvencia de Entidades de Seguros y Reaseguros emitido por SUGESE.

Aún en el caso que se presentara un incremento en la siniestralidad, la compañía de seguros no puede variar los costos de seguro al Asegurado, pero sí puede hacer las consideraciones necesarias para que la provisión matemática refleje el pasivo neto completo.

Los productos de Vida Tradicional Individual, Vida Temporal Plus y Vida Global se basan en el concepto de prima nivelada, por lo que se crea la provisión matemática para hacer frente a los siniestros futuros.

La tasa de interés aplicable en el cálculo depende de los lineamientos del Reglamento sobre la Solvencia de Entidades Aseguradoras y Reaseguros. Según el acuerdo de Superintendente SGS-A-0064-2018, como medida temporal, a partir del 01 de enero de 2019, las entidades aseguradoras pueden escoger una tasa de provisión que se ubique en el rango 4,35% - 6,55% (ver cuadro abajo) y mantenerla fija hasta que el Regulador indique se puede utilizar la metodología de curva de interés técnico que envió a consulta en el oficio SGS-1368-2018.

Tasa de Interés Técnico Colones		
Fecha	Tasa interés promedio ²	Tasa interés aplicable ³
30/11/2015	8,72%	6,1% ⁵
01/04/2016	8,18%	5,72%
30/09/2016	7,41%	5,18%
01/11/2016	7,41%	5,72% ⁸
01/04/2017	6,42%	5,13%
01/05/2017	6,42%	5,77% ⁹
30/09/2017	6,33%	5,69%
01/04/2018	7,28%	6,55%
30/09/2018	7,28%	6,55% ¹⁰
01/01/2019	-	4,35% a 6,55% ¹¹

Además, si la rentabilidad obtenida por las inversiones asociadas a la provisión matemática es inferior al tipo de interés regulatorio, la provisión debe estimarse usando el mínimo de ambas.

El cálculo de la rentabilidad realmente obtenida se determina como el promedio de los últimos 24 meses de las tasas obtenidas por el portafolio de seguros personales.

En forma adicional, la provisión matemática se calcula teniendo en cuenta los recargos de gestión (gastos administrativos) previstos en la nota técnica, tal parámetro se está monitoreando mensualmente, pues cuando se presente una desviación durante dos ejercicios consecutivos, es necesario actualizar la provisión considerando el gasto real del negocio.

Para los planes de Vida Tradicional Individual con valores garantizados que no fueron registrados ante la SUGESE, la provisión matemática tiene la condición de ser como mínimo equivalente al valor garantizado del contrato.

Por lo anterior, mensualmente se están revisando los parámetros de tasa de interés técnico y gasto administrativo real durante los últimos 24 meses, a fin de mantener el nivel requerido de provisión matemática, la cual aplica a productos de largo plazo (temporalidad superior a un año).

Los sistemas para la Administración de la información se consideran una variable crítica, por tal motivo a partir de julio 2012 se inicia la administración de reclamos por medio del SIRERE, la cual es una herramienta que permite administrar los reclamos pagados y pendientes de Seguros Personales, para potenciar su utilización se están llevando a cabo diferentes procesos de migración de productos y se da un proceso de depuración constante de la información.

En la provisión de siniestros pendientes ocurridos y no reportados (OYNR) una labor permanente es el análisis y depuración de las bases de siniestros pagados y pendientes, pues las fechas de ocurrencia y de pago son las que permiten la aplicación del método de triángulos de siniestros incurridos que establece el Reglamento sobre la Solvencia de entidades de seguros y reaseguros.

- c. **Concentración de Riesgos** - Para la atención de este punto, se indica el cúmulo neto retenido promedio por línea de los períodos 06-2017 a 06-2018 y de 06-2018 a 06-2019, considerando seguros de corto y largo plazo:

Línea o Producto	Retención Promedio 06-2017 a 06-2018
Vida Global Colones	306.892.760.196,89
Vida Global Dólares	12.525.893.976,53

Vida Individual	1.073.259.292.114,06
Vida Universal Colones	360.691.183.266,19
Vida Universal Dólares	74.688.840.067,47
Colectivo de Vida	24.883.222.357.891,30
Accidentes Colectivo	392.602.656.693,00
Accidentes Individual	1.917.338.354.935,25
Total	29.021.221.339.140,70

Línea o Producto	Retención Promedio 06-2018 a 06-2019
Vida Global Colones	281.679.324.553,54
Vida Global Dólares	11.847.036.775,58
Vida Individual	931.928.662.048,15
Vida Universal Colones	386.290.610.515,44
Vida Universal Dólares	63.147.255.581,38
Colectivo de Vida	28.710.672.706.935,80
Accidentes Colectivo	341.197.533.954,00
Accidentes Individual	1.864.447.371.641,00
Total	32.591.210.502.004,90

En el caso de las líneas de Vida Colectiva, Accidentes Colectivo e Individual, se cuenta con una cobertura operativa de reaseguro lo cual permite un manejo adecuado de los cúmulos de riesgo.

En forma adicional, los Seguros Personales cuentan con una cobertura catastrófica de reaseguro, la cual se activa cuando se afecte un número mínimo de tres personas en el evento y se supere la prioridad del producto.

d. ***Evolución de la Siniestralidad*** — Las provisiones para siniestros en proceso de liquidación, liquidados y no pagados, así como liquidados y controvertidos por el asegurado, al 30 de junio del 2019, están constituidas por 12.825 ajustes pendientes con una provisión total asignada de 10.599.189.285,9 colones, donde el 75,72% de tal cifra corresponde a reclamos ocurridos en el 2019. La distribución al 30 de junio del 2019 se presenta en el siguiente cuadro:

Distribución de las Provisiones de Siniestros Pendientes Reportados según Año de Ocurrencia del Siniestro a junio 2019			
Año del Siniestro	Provisión Total Colonizada	% Relativo	% Acumulado
2011	4 020 300,52	0,04%	0,04%
2012	21 223 125,00	0,20%	0,24%
2013	15 263 455,19	0,14%	0,38%
2014	8 401 111,21	0,08%	0,46%
2015	180 894 634,17	1,71%	2,17%
2016	71 223 994,98	0,67%	2,84%
2017	728 827 760,46	6,88%	9,72%
2018	1 543 900 707,69	14,57%	24,28%
2019	8 025 434 196,68	75,72%	100,00%
Total general	10 599 189 285,90	100,00%	

e. **Reducción del Riesgo a Través del Reaseguro** - En el ramo de Vida el Instituto retiene aproximadamente el 96% de las sumas aseguradas, mientras que en las líneas de Accidentes (sin considerar gastos médicos) retiene el 95%, lo cual implica que está asumiendo la mayoría de los siniestros que ocurren y no tiene un papel tan preponderando la participación del Reasegurador.

f. **Procedimientos Utilizados para Determinar las Suposiciones en la Medición de Activos y Pasivos y Análisis de los Cambios en las Suposiciones** -

Cálculo de Provisión Matemática – La Superintendencia General de Seguros (SUGESE) modificó la tasa de interés regulatorio, tal y como se explicó en la sección b anterior.

En el siguiente gráfico se puede ver el comportamiento que ha tenido la provisión matemática del producto Vida Global en los últimos meses, debido principalmente a los cambios en la tasa de referencia. Los demás productos tuvieron un efecto menor debido a su bajo volumen de cartera o a que cuentan con valores garantizados.

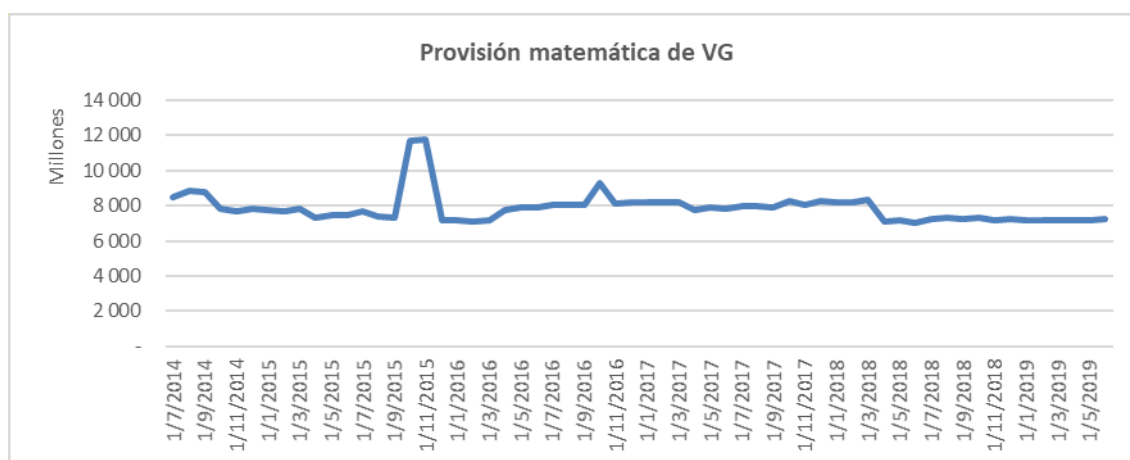

A manera de ejercicio, se hizo el cálculo de la provisión matemática del producto Vida Global con datos de la cartera al 31 de diciembre del 2018 para tasas de interés desde 0% hasta 10%, con el propósito de valorar su sensibilidad. Se observa en el gráfico y tablas siguientes que conforme se acerca la tasa de interés a cero, el efecto es creciente en forma sostenida. De esto se deduce, que disminuciones en la tasa regulatoria tienen implicaciones mayores entre más bajo sea su valor.

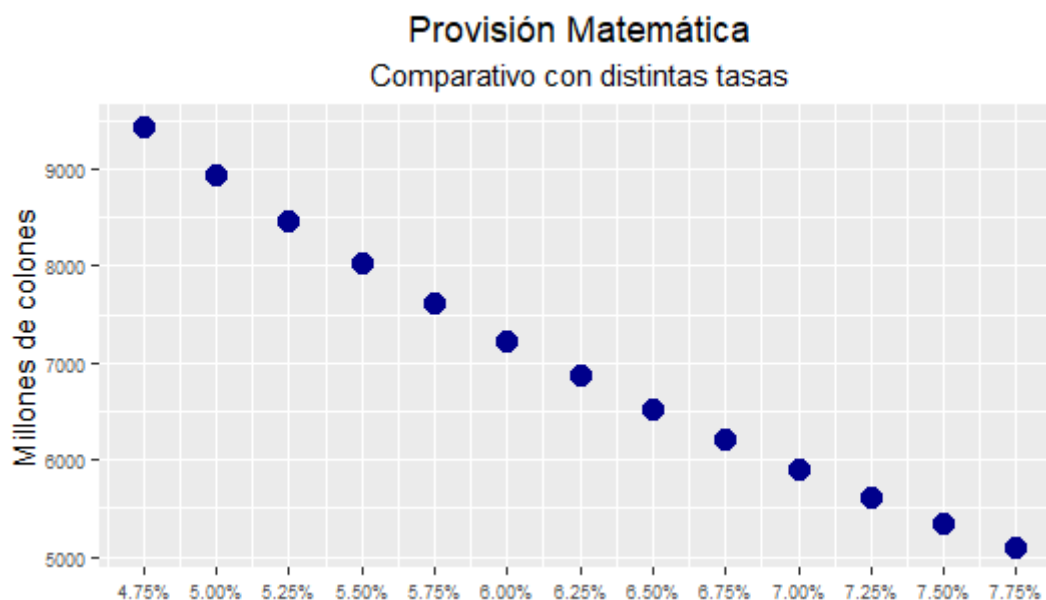

Tasa	Provisión	Cambio absoluto	Cambio relativo
0%	28.596.224.534		
1%	22.344.678.796	-6.251.545.738	-27,98%
2%	17.590.565.561	-4.754.113.235	-27,03%
3%	13.946.441.028	-3.644.124.533	-26,13%
4%	11.131.102.488	-2.815.338.540	-25,29%
5%	8.941.273.843	-2.189.828.645	-24,49%
6%	7.232.554.366	-1.708.719.476	-23,63%
7%	5.903.298.640	-1.329.255.726	-22,52%
8%	4.873.620.322	-1.029.678.318	-21,13%
9%	4.091.872.530	-781.747.792	-19,10%
10%	3.492.460.351	-599.412.179	-17,16%

Además se replicó en ejercicio con tasas de interés entre en 4,75% y 7,75%, que es una banda donde ha fluctuado la tasa en el 2018.

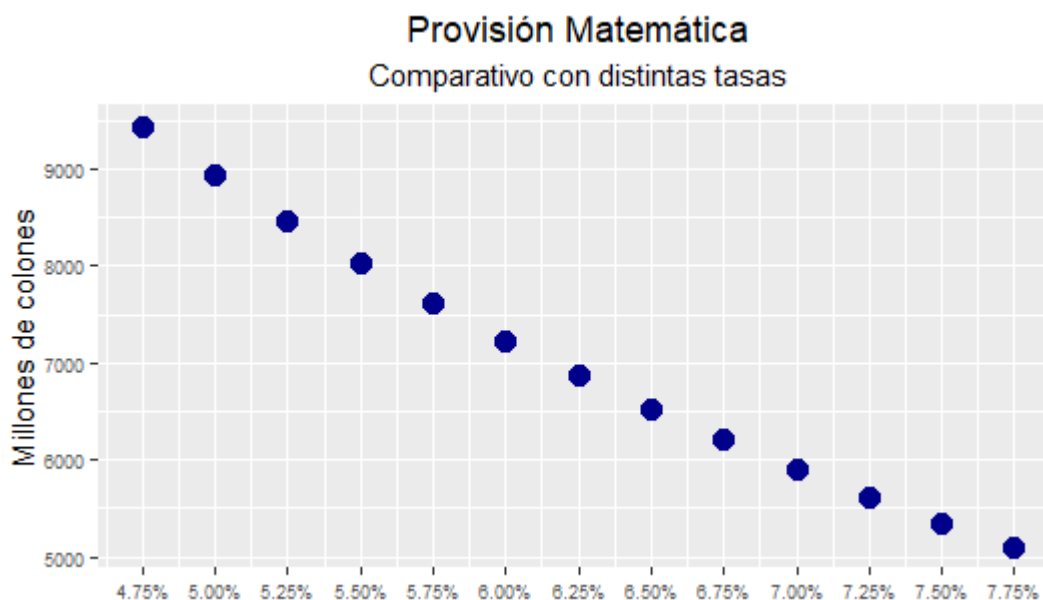

<i>Tasa</i>	<i>Provisión</i>	<i>Cambio absoluto</i>	<i>Cambio relativo</i>
4,75%	9.438.926.258		
5,00%	8.941.273.843	-497.652.416	-5,57%
5,25%	8.473.424.524	-467.849.319	-5,52%
5,50%	8.033.701.499	-439.723.025	-5,47%
5,75%	7.620.623.134	-413.078.365	-5,42%
6,00%	7.232.554.366	-388.068.768	-5,37%
6,25%	6.868.705.436	-363.848.930	-5,30%
6,50%	6.526.643.107	-342.062.329	-5,24%
6,75%	6.205.232.550	-321.410.557	-5,18%
7,00%	5.903.298.640	-301.933.910	-5,11%
7,25%	5.619.307.816	-283.990.824	-5,05%
7,50%	5.353.694.257	-265.613.559	-4,96%
7,75%	5.105.493.739	-248.200.518	-4,86%

Los escenarios anteriores se deben analizar teniendo presente que la regulación actual indica que la tasa de interés a utilizar no debe ser superior a los rendimientos obtenidos por las inversiones asociadas a la provisión matemática.

Cambios en Tablas de Mortalidad - En los productos de largo plazo vigentes usualmente no se presentan cambios en las tablas de mortalidad, ya que las

variaciones que presentan en el tiempo son relativamente pequeñas, comparada con la volatilidad que tiene la tasa de interés de mercado.

Las tablas de mortalidad que se emplean en los productos de Seguros Personales se obtienen de diferentes fuentes como el Centro Centroamericano de Población (CCP), la Caja Costarricense de Seguro Social y la Sociedad de Actuarios, entre otras, para su elección se toman en cuenta diversos aspectos de la población meta a asegurar, en los seguros de vida individual se emplean tablas selectas por condición de fumado y género, mientras que en los productos colectivos se emplean tablas de mortalidad generales, dado el proceso de Selección de Riesgos que caracteriza cada tipo de seguro.

15.3 RIESGOS DEL TRABAJO

- a. **Administración de Riesgos** - Por tratarse de un seguro obligatorio por Ley, lo relativo a selección de riesgo se concreta a identificar la actividad económica específica en la que opera la empresa y se le asigna una tarifa. Para renovación de pólizas permanentes, se aplica un estudio de experiencia que recarga o descuenta la tarifa que la póliza tenía en vigencia, los períodos que componen el período de estudio se refieren a los últimos tres períodos póliza, sin considerar el inmediato anterior, en caso de vigencia inferior a tres períodos se considerarán los períodos acumulados a la fecha sin considerar el inmediato anterior.

En cuanto a siniestros se realiza gestión de control de reclamos que podrían ser dudosos o fraudulentos, se investigan y/o se analizan. Se cuenta con un Departamento de Gestión Empresarial en y Salud Ocupacional, que investiga las causas de los accidentes más significativos, para fundamentar sus políticas de prevención en las empresas a través de sus funcionarios y gestores de prevención contratados para ese efecto.

El Seguro de Riesgos del Trabajo opera bajo la modalidad de seguro obligatorio, y a partir del año 2012 podrían presentarse otros competidores según se faculta en la Ley de Seguros. Durante el año 2019 se maneja una cartera con suficiente masa de exposición que asciende a 1.571.303 trabajadores expuestos al 30 de junio, mientras que para el mismo periodo del año 2018 había un total de 1.519.085 trabajadores, lo que le garantiza alta estabilidad en su razón de pérdida y por tanto en sus resultados. En cuanto a riesgos individuales se observa en las estadísticas utilizadas para negociar el contrato de reaseguros, que el mayor reclamo de los últimos 3 años ascendió a 1.500 millones de colones (accidente ocurrido en el año 2007).

- b. **Cálculo de la Provisión** - Como parte de las hipótesis de cálculo, se tiene que las variables críticas que afectan el cálculo de las provisiones están relacionadas con tablas de mortalidad y tasas de interés técnico, principalmente las que intervienen en el cálculo de la Provisión Matemática del seguro de Riesgos del Trabajo.

En cuanto al cálculo de la Provisión de Siniestros Pendientes, a partir del año 2017 es calculada bajo el método caso a caso (el cálculo de la provisión se realiza de forma individual para cada siniestro según el Reglamento de Solvencia de Entidades de Seguros y Reaseguros).

Y para el cálculo de la Provisión de siniestros ocurridos y no reportados (OYNR) se hace uso del método de triángulos de siniestros ocurridos según está establecido por la Superintendencia General de Seguros en el Reglamento sobre la Solvencia de Entidades de Seguros y Reaseguros.

- c. **Concentración de Riesgos** - Para el caso de Riesgos del Trabajo no se dispone de información que permita determinar la existencia de concentraciones de riesgos, se conoce que existen edificaciones que aglomeran gran cantidad de trabajadores, como instituciones bancarias, edificios gubernamentales, centros comerciales, entre otros. Por lo indicado anteriormente, es necesario contar con respaldo financiero para hacer frente a un evento de tipo catastrófico, lo cual se logra por medio del reaseguro catastrófico de exceso de pérdida con que cuenta el seguro, que tiene una cobertura de 81.033 millones de colones como límite anual agregado durante el periodo 2019.

- d. **Evolución de la Siniestralidad** - Debido a la cobertura que otorga este seguro, es posible que años después de haber concluido la relación laboral, se presenten denuncias de accidentes o enfermedades laborales derivados de la relación laboral, situación que sucedió con el uso del agroquímico “Nemagón” en las compañías bananeras y así dispuesto en la Ley N°8130 “Determinación de Beneficios Sociales y Económicos para la Población Afectada por el DBCP” del 6 de setiembre 2001 y su reforma mediante Ley N°8554 del 19 de octubre 2006. Por ser riesgos muy específicos, es de difícil estimación, no obstante, el contrato de reaseguro que se cuenta en la actualidad incorpora este tipo de riesgos, de tal forma que se protege al régimen de un reclamo de gran cuantía, así mismo el contrato también incorpora una cobertura de enfermedades profesionales, la cual se ha mejorado sustancialmente y se cuenta con un sublímite por enfermedades profesionales de 19.294 millones durante el periodo 2018.

La distribución de los reclamos pendientes al 30/06/2018 y 30/06/2019 según horizonte de pago para el seguro de Riesgos del Trabajo se indica a continuación:

Seguro de Riesgos del Trabajo		
Detalle de los Siniestros Pendientes		
Estimación según año del pago		
Horizonte de los pagos	Provisión al 30/06/2018	Provisión al 30/06/2019
Año 1	87.467.394.504,39	84.851.410.892,91
Año 2	28.426.026.157,67	27.575.857.715,02
Año 3	13.399.916.867,02	12.999.150.808,79
Año 4	8.459.982.036,25	8.206.960.044,62
Año 5	6.062.454.367,53	5.881.137.873,98
Año 6	4.580.975.287,06	4.443.967.018,51
Año 7	3.934.857.205,83	3.817.173.101,69
Año 8	3.245.274.719,24	3.148.214.717,30
Año 9	2.753.142.918,50	2.670.801.643,84
Año 10	2.393.331.732,92	2.321.751.727,30
Año 11	1.993.164.610,43	1.933.552.843,26
Año 12	1.790.230.847,70	1.736.688.443,87
Año 13	1.551.633.598,58	1.505.227.185,22
Año 14	1.403.752.404,80	1.361.768.837,02
Año 15	1.189.238.438,25	1.153.670.575,71
Año 16	1.071.063.749,91	1.039.030.267,80
Año 17	935.023.090,01	907.058.325,61
Año 18	850.588.025,82	825.148.553,80
Año 19	681.679.478,87	661.291.740,62
Año 20	579.357.860,58	562.030.367,55
Año 21	495.857.876,40	481.027.709,27
Año 22	443.936.656,28	430.659.354,22
Año 23	400.884.352,47	388.894.663,03
Año 24	335.423.349,15	325.391.473,97
Año 25	269.031.781,83	260.985.552,31
Año 26	230.120.425,63	223.237.960,85
Año 27	215.489.576,84	209.044.692,95
Año 28	207.631.552,70	201.421.687,39
Año 29	168.543.958,46	163.503.128,84
Año 30	147.654.547,30	143.238.480,28
Año 31	128.577.035,67	124.731.540,78

Año 32	106.317.335,92	103.137.586,36
Año 33	92.321.102,03	89.559.953,25
Año 34	80.937.079,52	78.516.405,22
Año 35	78.084.469,35	75.749.111,20
Año 36	75.032.560,84	72.788.479,48
Año 37	71.521.400,82	69.382.331,58
Año 38	51.681.921,63	50.136.213,53
Año 39	37.627.616,59	36.502.246,06
Año 40	31.101.075,76	30.170.901,67
Año 41	24.548.437,10	23.814.239,98
Año 42	10.061.608,72	9.760.685,11
Año 43	3.645.243,68	3.536.221,37
Año 44	1.750.858,53	1.698.493,68
Año 45	620.467,94	601.910,93
Total	176.477.490.192,51	171.199.383.707,74

e. *Procedimientos Utilizados para Determinar las Suposiciones en la Medición de Activos y Pasivos y Análisis de los Cambios en las Suposiciones* - Dentro de las variables de mayor sensibilidad que afectan el comportamiento del seguro, se tiene la utilización de las tablas de mortalidad y las tasas de interés técnico que intervienen en el cálculo de las provisiones técnicas, principalmente en la provisión de Riesgos del Trabajo, a continuación se describe la utilización de esas variables y el impacto que se podría tener en los resultados del seguro:

- **Tablas de Mortalidad** - Para el cálculo del valor presente actuarial de las rentas por incapacidades permanentes (rentista menor permanente, rentas parcial permanente, rentas a beneficiarios del trabajador fallecido), se utiliza la Tabla de mortalidad de pensionados 2006-2008 por género elaborada por el Centro Centroamericano de Población. En el cálculo del valor presente actuarial de rentas por Invalidez Total Permanente y Gran Invalidez, se utiliza la Tabla de Mortalidad de inválidos 2005 por género elaborada por la Caja Costarricense de Seguro Social.

La utilización de la tabla dinámica de mortalidad que elabora el Centro Centroamericano de Población se implementó en el año 2010, en sustitución de la tabla de mortalidad estacionaria que elaboraba la Caja Costarricense de Seguro Social, se debe a que es una realidad que la esperanza de vida está aumentando en la mayoría de los países, por lo que utilizar una tabla de mortalidad bajo la hipótesis de la estacionariedad como modelo asociado al comportamiento de la mortalidad de un colectivo, es bastante conservadora y poco realista. Las salidas del colectivo no sólo dependen de la edad sino también del año de nacimiento del individuo, puesto que las probabilidades cambian

en los diferentes años por diferentes motivos (avances de la medicina, disminución del riesgo laboral, control de las catástrofes naturales, otros).

- **Tasas de Interés** – A partir del 31 de marzo del 2019, se utiliza la tasa de interés técnico regulatoria del 4.66% ¹, escogida en el Comité de Activos y Pasivos (CAP) del 3 de marzo del 2019, que interviene en el cálculo del valor presente actuarial de las rentas y cálculo de provisión matemática, así mismo se utiliza un supuesto de revalorización ² de las rentas de 2,06% que se obtiene como el promedio de las tasas de inflación interanuales de los últimos 60 meses a marzo del 2018 (se excluyen las variaciones negativas).

Así mismo, se utiliza una tasa de interés técnico nominal de 6%, que interviene en el cálculo del valor presente actuarial de las rentas al momento de pagar una conmutación de las rentas (pago en un solo tracto). Dicha tasa corresponde a un promedio de doce meses de la tasa básica pasiva que publica el Banco Central de Costa Rica.

- **Análisis de los Cambios** - En el siguiente cuadro se presentan escenarios para resultados en la provisión matemática según cambios en parámetros:
 - Primer escenario: si se presenta una reducción del 5% en la tasa de mortalidad se produce un efecto de 429,6 millones de colones de incremento en la provisión (aumento de 0,24%).
 - Segundo escenario: con un aumento de un 3% en la tasa de interés técnico regulatoria y un aumento de un 2% en la revalorización de las rentas resultaría en una disminución en la reserva matemática de 1.793,8 millones de colones (disminución de 1,02% respecto al monto contabilizado).

¹ Según Acuerdo SGS-DES-A-029-2013 modificado en el oficio SGS-1368-2018

² Según Por Tanto 3. Inciso a) del oficio SGS-DES-R-1806-2015.

Seguro de Riesgos del Trabajo		
Análisis de la sensibilidad de la Provisión Matemática por Cambios en parámetros de cálculo Cálculo a Junio 2019		
Parámetro	Monto de la Provisión Matemática	Variación Absoluta
Contabilizada: Tasa interés 2,55% y reval 2,06%	176.726.141.964,84	
Escenario 1: Tasa interés 2,55% reval 2,06% y qx al 95%	177.155.695.591,06	429.553.626,22
Escenario 2: Tasa interés 2,65% y reval 2,10%	174.932.354.094,93	1.793.787.869,91
(*)Provisión al 30/06/2019		
Fuente: Subdirección de Actuarial		

15.4 SEGURO OBLIGATORIO AUTOMOTOR

- a. **Administración de Riesgos** - Es un seguro obligatorio, en el que se establecen tarifas (primas) por tipo de vehículo, con lo cual se pretende cobrar en función del riesgo que cada tipo de vehículo representa. Se cuenta con el control de reclamos en la forma de valuación e investigación de la denuncia en el momento en que ésta se presenta. Tanto el Instituto Nacional de Seguros como el Consejo de Seguridad Vial realizan campañas de prevención de accidentes por medios publicitarios, televisión y prensa principalmente.

En virtud de que se trata de un seguro obligatorio para toda la flotilla vehicular del país genera que la volatilidad de los siniestros sea baja, y la distribución del riesgo no concentre en eventos catastróficos amparados en su cobertura, por tal razón no se recurre a la cesión ni al contrato de reaseguro.

Provisión de Siniestros Pendientes - A partir del año 2017, la provisión esta provisión para siniestros reportados es calculada bajo el método caso a caso (el cálculo de la provisión se realiza de forma individual para cada siniestro según el Reglamento de Solvencia de Entidades de Seguros y Reaseguros).

Para su cálculo de la provisión de siniestros ocurridos y no reportados (OYNR) se hace uso del método de triangulaciones establecido por la Superintendencia General de Seguros en el Reglamento sobre la Solvencia de Entidades de Seguros y Reaseguros.

- b. **Concentración de Riesgos** - La única concentración de riesgos observada se presenta en zonas urbanas de alta población, así como algunas rutas catalogadas como de mayor frecuencia de accidentes, según las estadísticas divulgadas por el Consejo de Seguridad Vial.

- c. **Evolución de la Siniestralidad** - Según los datos observados sobre la antigüedad de los pagos de los reclamos, a partir de lo cual es posible realizar una estimación de la provisión de siniestros pendientes para un período de estimación de 13 años, según se logra visualizar en el cuadro que se presenta adelante.

La distribución de la provisión de siniestros pendientes al 30 de junio del 2018 y 2019 por año de horizonte de pago del siniestro para el seguro Obligatorio de Vehículos Automotores se indica a continuación:

Seguro Obligatorio de Vehículos Automotores Reserva de Siniestros Pendientes al 30 de Junio Estimación según año del pago		
Horizonte / Año	2018	2019
Año 1	22.357.103.294	19.578.839.439
Año 2	4.095.649.388	3.586.692.815
Año 3	1.156.240.222	1.012.557.010
Año 4	433.567.727	379.689.300
Año 5	212.550.678	186.137.512
Año 6	123.325.967	108.000.543
Año 7	82.865.739	72.568.211
Año 8	62.933.855	55.113.215
Año 9	43.231.818	37.859.503
Año 10	36.273.241	31.765.652
Año 11	23.753.930	20.802.086
Año 12	15.513.062	13.585.292
Año 13	13.441.756	11.771.383
Total	28.656.450.677	25.095.381.961
* Incluyen reserva de gastos de siniestros pendientes ambos años SIFA		

NOTAS SOBRE PARTIDAS EXTRA BALANCE, CONTINGENCIAS, OTRAS CUENTAS DE ORDEN Y OTRA INFORMACIÓN ADICIONAL QUE NO SE PRESENTA EN EL CUERPO PRINCIPAL DE LOS ESTADOS FINANCIEROS.

16 CUENTAS CONTINGENTES DEUDORAS

Al 30 de junio el siguiente es el desglose de las cuentas contingentes deudoras:

	2019	2018
Garantías otorgadas	36.312.714.407	24.469.331.015
Otras contingencias	208.019.527.027	134.515.454.992
Créditos pendientes de desembolsar	<u>1.408.528.087</u>	<u>1.907.893.287</u>
Total	<u>245.740.769.521</u>	<u>160.892.679.295</u>

a. **Pasivos Contingentes -**

- **Procesos Judiciales** - En cuanto a los juicios que la Institución mantiene pendientes de solventar en los Tribunales de Justicia y que pueden incidir en un pago futuro (ejecuciones de sentencias, ejecutivos simples, ordinarios civiles, ordinarios contenciosos, ordinarios laborales, procesos especiales, denuncias penales, tránsito, entre otros) con corte al 30 de junio 2019 y 2018, se estima que el monto posible a pagar es el que se muestra en el siguiente cuadro:

Al 30 de junio de 2019:

Moneda del Posible Pago Futuro	Monto Estimado	Tipo de Cambio	Total
Colones	¢184.000.735.122		¢184.000.735.122
Dólares	US\$ 41,647,232	¢576,72	<u>24.018.791.904</u>
Total			<u>208.019.527.027</u>

Al 30 de junio de 2018:

Moneda del Posible Pago Futuro	Monto Estimado	Tipo de Cambio	Total
Colones	¢111.406.607.144		¢111.406.607.144
Dólares	US\$ 41,013,857	¢563,44	<u>23.108.847.847</u>
Total			<u>134.515.454.992</u>

- **Aplicaciones de Leyes y Regulaciones** - El Instituto es responsable por la correcta interpretación de las leyes y regulaciones que le aplican. Los estados financieros han sido preparados con base en la interpretación que el Instituto ha hecho de dichas leyes y regulaciones.
- **Cesión de Primas a Reaseguradores** - Al preparar los estados financieros la Administración tiene que efectuar estimaciones que hacen que los resultados reales que se presenten en el futuro pudieran diferir de tales estimados. Las primas cedidas a reaseguradores están sujetas a dichas estimaciones, y de acuerdo con los contratos suscritos, los montos reportados pueden ser revisados por los reaseguradores, por lo que los montos reportados están sujetos a cambios.

- **Declaraciones de Impuesto sobre la Renta, sobre las Ventas y Otras** - Las autoridades fiscales pueden revisar las distintas declaraciones de impuestos presentadas por el Instituto de los últimos tres períodos fiscales. En el año 2016 el Ministerio de Hacienda realizó la fiscalización de los períodos 2012-2014, cuyos resultados generaron el traslado de cargos por ¢86,6 mil millones, los cuales se encuentran en proceso de apelación bajo las vías legales definidas para tal efecto. A la luz de lo señalado en la NIC 37 a la fecha este importe no se encuentra registrado como pasivo contingente dada la incertidumbre de su ejecución.

17 OTRAS CUENTAS DE ORDEN DEUDORAS

Al 30 de junio se detallan las otras cuentas de orden deudoras como sigue:

	2019	2018
Garantías recibidas en poder de la entidad	¢ 98.200.085.412	¢ 82.732.458.928
Garantías recibidas en poder de terceros	5.727.189.609	4.559.718.196
Contratos por pólizas de seguro vigente	269.092.436.810.244	246.584.390.770.417
Otras cuentas de registro	<u>76.163.944.711</u>	<u>73.250.738.589</u>
Total cuenta de orden por cuenta propia deudora	<u>¢269.272.528.029.977</u>	<u>¢246.744.933.686.130</u>

El siguiente es el detalle de las cuentas de orden por cuenta de terceros al 30 de junio:

	2019	2018
Bienes y valores en custodia por cuenta de terceros	¢ 3.543.878.131	¢ 3.543.878.131
Bienes en Custodia por cuenta de terceros	3.543.878.131	3.543.878.131
Activos de los fondos administrados	<u>47.698.542.977</u>	<u>46.517.946.812</u>
Fondos de pensiones	<u>47.698.542.977</u>	<u>46.517.946.812</u>
Total cuentas de orden por cuenta de terceros deudores	<u>¢51.242.421.107</u>	<u>¢50.061.824.943</u>

Corresponde al Régimen de Jubilaciones y Pensiones de Bomberos Permanentes. Este Régimen fue creado bajo las Leyes Nos.6170 y 6184 del 21 de noviembre de 1977 y del 25 de octubre de 1978, respectivamente. Estas leyes indican que el Instituto debe asumir la administración del Plan de Pensiones para el Benemérito Cuerpo de Bomberos de Costa Rica.

Únicamente los bomberos permanentes antes de abril del 1992 tienen derecho a los beneficios de este fondo dado que este esquema fue reemplazado por la Nueva Ley de Pensiones.

De acuerdo con una actualización del estudio actuarial con corte a diciembre 2018, el Fondo presenta un superávit actuarial de ¢110,11 millones (¢5.618,56 millones a diciembre del 2017) Nota 2.b.t.

A continuación, se presenta el detalle del rubro de Contratos por pólizas de seguro vigente por ramo:

Ramo	Seguro Directo 2019	Seguro Directo 2018
Automóviles	146.584.023.130.822	137.701.803.946.608
Vehículos Marítimos	123.080.510.421	110.024.576.837
Aviación	144.860.545.498	136.769.513.598
Mercancías Transportadas	2.199.158.178.486	2.402.492.384.555
Incendio y líneas aliadas	30.138.480.228.762	28.142.949.484.876
Otros daños a los bienes	3.002.547.776.368	3.850.018.569.230
Responsabilidad Civil	3.589.334.659.109	2.450.859.657.956
Crédito	8.792.202.000	8.408.406.400
Caución	904.311.950.641	887.512.043.832
Pérdidas pecuniarias	707.314.511.311	68.295.834.104
Agrícolas y pecuarios	3.766.629.452	5.242.934.922
Total Seguros Generales	187.405.670.322.870	175.764.377.352.919
Vida	35.327.513.611.545	26.090.766.318.776
Accidentes	2.177.534.177.774	2.395.567.337.208
Salud	11.223.086.808.083	10.760.930.809.544
Total Seguros Personales	48.728.134.597.402	39.247.264.465.528
TOTAL	236.133.804.920.272	215.011.641.818.447

Ramo	Reaseguro Aceptado 2019	Reaseguro Aceptado 2018
Automóviles	38.832.864	28.923.629
Aviación	2.638.494.000	2.659.436.800
Mercancías Transportadas	24.424.487.918	23.475.551.525
Incendio y líneas aliadas	859.571.171.416	786.502.049.181
Otros daños a los bienes	21.240.748.202	4.326.323.111
Pérdidas Pecuniarias	36.042.116	-
Responsabilidad Civil	44.632.245.456	39.387.160.512
Caución	922.746.233	901.498.366

Total Seguros Generales	953.504.768.205	857.280.943.123
Vida	86.508.000	101.419.200
Total Seguros Personales	86.508.000	101.419.200
TOTAL	<u>953.591.276.205</u>	<u>857.382.362.323</u>

Ramo	Reaseguro Cedido 2019	Reaseguro Cedido 2018
Automóviles	-	61.401.776
Vehículos Marítimos	13.581.309.000	15.361.784.267
Aviación	101.893.191.852	58.989.449.400
Mercancías Transportadas	119.669.400.000	118.305.508.069
Incendio y líneas aliadas	26.429.639.695.059	24.939.197.469.980
Otros daños a los bienes	1.912.298.141.289	2.683.610.110.213
Pérdidas Pecuniarias	9.040.370.400	-
Responsabilidad Civil	1.789.314.191.499	1.499.422.991.961
Caución	28.934.929.130	26.862.669.377
Agrícolas y pecuarios	1.359.379.328	-
Total Seguros Generales	30.405.730.607.557	29.341.811.385.041
Vida	163.478.077.350	154.064.620.333
Accidentes	549.971.726.400	415.347.486.956
Total Seguros Personales	713.449.803.750	569.412.107.289
TOTAL	<u>31.119.180.411.307</u>	<u>29.911.223.492.330</u>

Ramo	Reaseguro retrocedido 2019	Reaseguro retrocedido 2018
Aviación	1.583.096.400	1.595.662.080
Mercancías Transportadas	24.424.487.918	23.475.551.525
Incendio y líneas aliadas	814.205.365.126	747.427.470.605
Otros daños a los bienes	16.330.337.742	
Responsabilidad Civil	29.143.899.274	31.475.381.107
Caución	173.016.000	169.032.000
Total Seguros Generales	885.860.202.460	804.143.097.317
TOTAL	<u>885.860.202.460</u>	<u>804.143.097.317</u>

18 OTROS ASPECTOS A REVELAR

A continuación, se presentan otros aspectos que revelar en las notas a los estados financieros para el período terminado al 30 de junio de 2019 y 2018:

- a. **Fiscal** - Las declaraciones del impuesto sobre la renta por los últimos tres períodos, se encuentran a disposición de las autoridades fiscales para su revisión. Consecuentemente, existe la contingencia por reclamaciones de impuestos adicionales que pudieran resultar de dichas revisiones. Sin embargo, la Gerencia considera que las declaraciones, tal y como han sido presentadas, no serían substancialmente ajustadas como resultado de cualquier futura revisión.
- b. **Territorial** - De conformidad con las leyes costarricenses, las personas físicas y jurídicas deben cancelar a las correspondientes municipalidades, un impuesto territorial, que corresponde a un porcentaje del valor de las propiedades. A la fecha, el valor en libros de los terrenos está acorde con su valor razonable conforme los períodos de valoración establecidos por la SUGESE, no obstante, pudiera existir una contingencia por cualquier impuesto adicional que pudiera resultar de una actualización o revalorización de las propiedades que pudiera ser determinado por las autoridades municipales.
- c. **Ley del Cuerpo de Bomberos del Instituto Nacional De Seguros** - Mediante la Ley 8228 del 19 de marzo de 2002, se estableció el Fondo del Cuerpo de Bomberos, el cual estará destinado exclusivamente al financiamiento de las actividades de dicho órgano. Esta ley fue modificada a través de la Ley No.8653, Ley Reguladora del Mercado de Seguros del 1° de julio de 2008, determinando la creación del Benemérito Cuerpo de Bomberos como un órgano de desconcentración máxima adscrito al Instituto Nacional de Seguros, destinando este último los recursos administrativos y operativos necesarios para su funcionamiento hasta por un plazo de doce meses. En esta ley se determina el financiamiento del fondo de la siguiente manera:
 - El 4% de las primas de todos los seguros que se vendan en el país.
 - Rendimientos de fideicomisos constituidos por el Cuerpo de Bomberos.
 - Aporte complementario que acuerde la Junta Directiva del Instituto.
 - Las multas o cobros producto de la ley.
 - Los intereses y réditos que genere el propio fondo.
 - Donaciones de entes nacionales o internacionales.

El Benemérito Cuerpo de Bomberos de Costa Rica fue administrado por el Instituto Nacional de Seguros hasta el año 2009, ya que con la entrada en vigencia de la Ley

Reguladora del Mercado de Seguros No.8653, fue separada su administración. La desconcentración máxima de dicho órgano se llevó a cabo a partir del año 2010.

- d. **Garantía del Estado** - De acuerdo con el Artículo No.7 de la Ley de Monopolios del Instituto Nacional de Seguros No.12 del 2 de octubre de 1922, modificada integralmente a través de la Ley Reguladora del Mercado de Seguros del 1° de julio de 2008, No.8653, el capital que adquiera el Instituto, así como sus reservas, garantizan especialmente sus operaciones de seguro, además todas esas operaciones tienen la garantía y responsabilidad del Estado Costarricense.

A partir del 1° de julio de 2008, según el Artículo No.41 de la Ley No.8653, el Instituto y las sociedades anónimas podrán endeudarse de forma prudente con base a estudios financieros correspondientes. Estas operaciones no contarán con la garantía del Estado Costarricense.

- e. **Convención Colectiva de Trabajo** - La Convención Colectiva de Trabajo tiene por objeto regular las relaciones jurídicas patronales y las estipulaciones socioeconómicas entre las partes, a fin de promover el mejoramiento de las relaciones de trabajo en el Instituto y determinar las condiciones y normas legales que se incorporan a los contratos de trabajo de todos los trabajadores de la Institución. A partir de la primera Convención Colectiva celebrada en 1975, esta se ha venido prorrogando cada dos años.

El 26 de enero de 2014 la Institución informa al Ministerio de Trabajo y Seguridad Social, la prórroga automática de la Convención Colectiva 2014-2016. Dicho ente mediante nota del DRT-032-2014 del 28 de enero de 2014, da por recibido el oficio, y con ello la Institución da por prorrogado el documento convencional.

- f. **Fortalecimiento del Régimen de Invalidez, Vejez y Muerte** - El Artículo No.78 de la Ley 7983 de Protección al Trabajador estableció una contribución del quince por ciento de las utilidades de las empresas públicas del Estado para fortalecer el Régimen de Invalidez, Vejez y Muerte de la Caja Costarricense del Seguro Social.
- g. **Errores de Períodos Anteriores** - Los ajustes por correcciones de períodos anteriores al 30 de junio 2019 representan gasto que afectan resultados por la suma de ¢34 millones y para el 2018 representan ingresos por ¢459 millones.
- h. **Hechos Posteriores al Cierre** - No se han presentado hechos relevantes posteriores al cierre que requieran ajustar los estados financieros al cierre de junio 2019.
- i. **Fideicomiso para la emisión de Bonos INS 2016** - En el mes de julio del 2016, se negocia Fideicomiso para la emisión de Bonos con el Banco Crédito Agrícola de Cartago (Fideicomiso 608) por un importe de ¢28,7 millones de UDE's, sin embargo, debido a la incerteza que existe sobre la posición de la entidad bancaria para seguir operando, mediante oficio G-03879-2017 del 13 de octubre 2017 se traslada la administración del Fideicomiso al Banco Nacional de Costa Rica bajo la denominación "Fideicomiso para la emisión de Bonos INS 2016 y el Banco Nacional de Costa Rica" (Fideicomiso 1161).

19 ACLARACIÓN SOBRE INFORMACIÓN QUE NO APLICA AL INSTITUTO NACIONAL DE SEGUROS O NO SE CONTABA CON LA MISMA AL MOMENTO DE FINALIZAR EL SEGUNDO TRIMESTRE DEL 2019.

Información que no Aplica al Instituto Nacional de Seguros -

- a. Utilidad neta por acción.
- b. Cartera de crédito comprada por la entidad.
- c. Monto y número de préstamos sin acumulación de intereses.
- d. Depósitos de clientes a la vista y a plazo. Indicadores de liquidez para el manejo de activos y pasivos.
- e. Cuadro de calces de plazos para activos y pasivos en moneda extranjera.
- f. Fideicomisos y comisiones de confianza.
- g. Relación de endeudamiento y recursos propios.

* * * * *

20 AJUSTES DE REESTRUCTURACIÓN

Los estados financieros individuales previamente informados para el año que terminó el 30 de junio de 2019 y 2018, fueron reestructurados durante el 2018, con el objeto de reflejar en los estados financieros las reclasificaciones producto de la aplicación de las nuevas inclusiones al Plan de Cuentas para Entidades de Seguros.

A continuación, se presenta un resumen de los principales efectos de dichos ajustes en los estados financieros individuales:

Número de Cuenta	Nombre de la Cuenta	Saldo Previamente Informado	Efecto de la Reclasificación	Saldo modificado para el Período 2018 en las Notas del Período 2019
Balance de Situación				
Activo				
1.040.080	Otras cuentas por cobrar	42.063.107.444	(21.091.987.405)	20.971.120.039
Efecto Activo			(21.091.987.405)	
Pasivo				
2.040.020	Cuentas y comisiones por pagar diversas	95.931.594.675	(21.091.987.405)	74.839.607.270
Efecto en Pasivo			(21.091.987.405)	
Estado de Resultados				
4.070.060	Gastos de personal técnicos	34.528.580.172	216.554.225	34.312.025.947
4.070.070	Gastos por servicios externos técnicos	5.296.459.812	283.875.137	5.012.584.675
4.070.080	Gastos de movilidad y comunicaciones técnicos	760.552.031	4.087.826	756.464.205
4.070.090	Gastos de infraestructura técnicos	4.081.611.936	6.098.143	4.075.513.793
4.070.100	Gastos generales técnicos	8.049.616.296	4.593.285	8.045.023.011
5.010.010	Ingresos financieros por disponibilidades	83.907.133	(5.305.094)	78.602.039
5.010.020	Ingresos financieros por inversiones en instrumentos financieros	43.004.301.989	(759.004.171)	42.245.297.818
5.010.030	Productos por cartera de crédito vigente	1.329.238.061	5.305.094	1.334.543.155

5.010.090	Otros ingresos financieros	6.485.493.008	(4.607.712.289)	1.877.780.719
4.010.090	Otros gastos financieros	5.987.206.149	4.851.611.531	1.135.594.618
4.070.010	Gastos de personal no técnicos	1.831.283.579	162.981	1.831.120.598
4.070.040	Gastos de infraestructura no técnicos	559.160.810	(266.668)	559.427.478
			0	

* * * * *